中華郵政特准掛號立券之報

每逢星期六發行

全年五十二期
連郵費一圓五角
國外四圓
零售每份三分二

中華民國二十年十月十日出版

國慶與國哀

生活

民國十四年創始

編行者
生活週刊社
上海華龍路環龍路口
電話 三一六九

國民政府實業部商標局註冊內政部登記

第六卷 第四十二期

注意

本刊本期篇幅較前擴充，並附有雙十特刊畫報，但價目仍照舊。

小言論

(一)國慶與國哀

『以今日事勢觀之，天災可以死，盜賊可以死，瓜分之日可以死，奸官污吏虐民可以死，吾輩處今日之中國，國中無地無時不可以死。到那時，使吾眼睜睜看汝死，或使汝眼睜睜看我死，吾能之乎！抑汝能之乎！……吾今死無餘恨，國事成不成，自有同志者在。』這是林覺烈士——黃花岡為國殉難烈士之一——二十年前為國努力殺賊臨危授命時寫給他夫人遺書中的血淚語。革了二十年的命，他當時垂涕而道之『事勢』，到現在已成了『事實』。據東北逃難來滬友人所述，遼吉在暴日鐵蹄下之我國人民，民家出入惟日兵所欲為，身命殺戮惟日兵所欲為，強姦婦女惟日兵所欲為，取携自由惟日兵所欲為，不僅日兵，即一切日本浪人都可狐假虎威，無惡不作，受其凌辱者，除俯首貼耳，飲泣吞聲，或不勝羞憤，犧牲一身外，含冤賫恨，哭訴無門。中國雖未全亡，而亡國奇慘，東北數千萬同胞固已含淚承受，林烈士所謂『無地無時不可以死』，所謂『吾眼睜睜看汝死，或使汝眼睜睜看我死』，無異為今日東北之寫真。我們念及雙十，不禁聯想到二十年前此日武漢之義舉，不禁聯想到慷慨捐軀為國犧牲的無數烈士，同時更不禁聯想到殉難諸烈士當時所痛心疾首，奮不顧身，欲為同胞鏟除之危害，至今日則如水之益深，火之益熱，所謂『同志者在』，徒見其掛羊頭賣狗肉，鈎心鬭角於私鬭，喪權辱國為慣技，一任暴敵之橫衝直撞，劫掠慘殺，不以為恥，除『不抵抗』外無辦法，除『鎮靜』外無籌謀。痛念先烈之赤血熱淚，環顧國族之黑暗悽慘，逢此雙十，悲感叢集，實國民抱頭痛哭之日，國哀而已，何慶之有？

但是徒然哀痛，一味悲觀，則亦非有志氣的民族所應為，因為國慶或國哀，皆為我們所自取。所以記者撫今追昔，雖不勝其悲憤，但却不頹消極，並切望全國同胞不頹消極。我們必須深信種瓜得瓜，種豆得豆的因果律。今日國慶所以成為國哀，是由於我們已往的不努力，今後國哀之能否變為國慶，亦視我們將來能否努力為轉移。關於這一點，我們應勿忘歷史給與我們的教訓。

韜奮

(二)歷史的教訓

一八〇六年拿破崙曾經佔領了柏林，而德意志受此屈辱，努力改革內政，整頓兵制，統一復興之業終得成功。一八七〇年普法之戰，普軍攻陷巴黎，割地賠款，普王威廉一世在法

本期要目

小言論
國慶與國哀 韜奮
國難中的東北問題 陳彬龢
一年來之中國 潘公弼
一年來的國際 胡愈之
世界的搖動與中國的前途 新之
人的問題 寒松
科學的生活 晉夫
傷心紀日 記者
雙十特刊畫報 戈公振編
歐遊鱗影(一) 恰風
編餘贅語 編者
信箱
主張對日開戰的理由 [illegible]等
屈服不成 沈炳之
日本通訊 成之
(一)滿洲問題之在日本議會
(二)暴動後的[illegible]

皇路易十四宮殿舉行德意志皇帝加冕的典禮，屈辱不可謂不甚。但法國於創鉅痛深之餘，第三次共和國使在一致覺悟之下建設起來，後來阿爾薩斯和洛倫兩地終被奪回，奇恥大辱也洗雪乾淨了。這還是歷史上較遠的事實，請再舉世界大戰後土耳其和德意志所受之屈辱和他們由自己的努力而使國族復興的經過。

土耳其從前受帝國主義不平等條約的壓迫，實和中國完全同病相憐，一九一八年歐戰告終，因附加入德國參戰，乃受協約國強迫簽定所謂『摩德洛司休戰條約』，依此條約所規定，土耳其所有海峽砲台，均歸聯軍管理；所有戰艦全數交出，有線電，無線電，以及海底電線均歸聯軍管理；港灣內造船所以及一切鐵路，均歸聯軍使用；石油產地亦歸聯軍管理，總言之，此時的土耳其已顯然失其獨立國的資格。在此悲慘情況之下，凱末爾所領導的國民黨乃積極作大規模的革命奮鬪，在埃爾斯倫攜輯流亡，聚集志士，整軍經武，從事於一種新勢力的創造，以君士坦丁政府之腐化不堪，一九二〇年在安哥拉另設新政府，積極刷新內政，準備實力。英國與其傀儡希臘，對於近東利益死不放鬆，一九一九年五月希臘竟派兵佔據土耳其的士麥那，絕無磋商餘地，至一九二二年土國國民軍和希臘惡戰一場，希臘大敗潰走，嚇得帝國主義者為之喪膽。土耳其既把希臘敗得一塌糊塗，一方面又得力於對俄對法對意以及其他各國的靈敏外交，於是乃有所謂『洛桑會議』，取消不平等條約，君士坦丁的各國駐軍也都撤了。

其次請言世界大戰後的德意志。德意志經世界大戰慘敗之後，依凡爾賽和約所受之痛苦，可謂全國繳械的國家，擔負巨額賠款，萊因河岸領土被聯軍佔領，含羞忍垢，無以復加，然終以德意志民族之一致努力，限陸軍則寓軍事訓練於警察及全國國民體格之訓練，限海軍則獨出心裁創造其所謂『袖珍軍艦』，奮鬪十年，百折不撓，舉國上下以雪恥圖強恢復國權為職志，據巴黎法蘭西新聞雜誌最近所探載，德國新軍備實已達最優勝之程度．所佔萊因區域，依條約之規定，須至一千九百三十四年六月方能解除此束縛（凡爾賽條約簽訂於一九一九年六月廿八日），乃以德人之苦心奮鬪，於去年六月即達其恢復國土之願望，縮短四年期限。恢復失地之日，全國人民鼓舞歡騰，終宵不寐，街道上人山人海，高唱國歌。德意志民族之復興，已引起全世界的同情和敬意，已是鐵案如山的事實了。

（三）努力的焦點

由歷史的教訓，我們可以斷言國哀之可哀不在外而在內，不在仇敵之強暴而在我們自己之不覺悟，不努力。我說這樣的話，決不是說暴敵之有何可以使我們寬恕之處，是說我們徒然憤恨暴敵，咀咒暴敵，於禦敵雪恥決無絲毫之裨補，欲收禦侮救國的實效，非我們自己有徹底的覺悟，下努力的決心不可。

我們國人從來未有徹底的覺悟，乃事實所昭示。即就日本之圖我而言，自甲午之戰起，距今已三十餘年；民四二十一條之要求，距今亦十六年；濟南慘案距今亦三年餘了。每次受一重大刺激，雖未嘗沒有一度之興奮，但除一度之短期興奮外，仍復沈沈入睡，武人政客之你爭我奪如故，一般國民之麻木如故，政治上經濟上軍事上教育上科學上均未因外患之急迫而有何積極的進步。我們現在應深切明白一向以亡國或亡國奴為口頭禪，視為嘴上高吹的爛調兒，如今死路越走越近，如不猛醒回頭，遼吉一帶同胞所受的亡國慘禍，所過的亡國奴生活，即全民族人人所必經歷的慘境。故所謂國哀，必全國上下深切覺其可哀，深切覺其於自身有切膚之痛之可哀，然後始有努力之可能。

當民四日以暴力強迫我國簽定二十一條的時候，北大學生聽說袁世凱將允許，特求援於英使朱爾典，朱爾典謂『目前只有承諾，無他法，君等欲報日，準備十年，可一戰也』，對亡國條件謂為『只有承諾』，固為中國人所不願承認，但至今已忽忽十六年，較朱爾典所預期的『準備十年』已逾六年，仍是急來抱佛腳，有何覺悟，有何努力？

不過僅有散漫的意識，一時的感情，決不能持久，決不能有實效，所以既有徹底的覺悟，復有努力的決心，尤須有通盤籌算的計劃和堅毅奮邁的執行，如政府不能應民衆的這種希望，那末這種誤國的當局應為民衆所不容，民衆當羣起而謀所以自救，否則國哀永無轉為國慶的可能。

國難中的東北問題

陳彬龢

在滔天洪水，萬案韓案相繼發生，內憂外患交相煎逼的重重國難中，突然，日本帝國主義者又對我東北實施暴力發動，不宜而戰，我整個東北，陷於暴軍蹂躪之下，我國家民族處於其嚴重威脅之下，存亡之機，不絕如縷，顧念國步之艱難，民族之危殆，真令我們欲哭無淚！

哭嗎？誠然應當哭，淚盡繼之以血，又誰說不該？不過，當前的問題不是哭所能解決，我們為什麼遭受日本侵陵？我們為什麼無以抗禦日本？從甲午戰敗訂立馬關條約以至二十一條提出，濟南慘案發生，舊創未癒，重重疊疊，為什麼我們毫無覺悟？日本執行其大陸政策，明治以來如一日，對滿蒙積極侵略的呼聲，近年來高唱入雲，我們天天在其暗算中為什麼毫不準備？我們為什麼勇於內戰而怯於禦外？我們為什麼養兵數百萬而國防毫無設備？種瓜得瓜，種豆得豆，我們過去種下了罪惡的種子，所以才收穫今日嚴重的內憂與外患。在這時候我們與其『哭』，不如『想』，與其消極的哭，不如積極的悔過，不如沉痛的自責，不如忍辱負重，卸脫罪惡的衣裳，重新抖起精神，拚命奮鬥！

日本誠然是一個國際大盜，從清日，日俄兩次戰爭以後，他對於我東北大陸，便一口咬定死也不放鬆，試看幾十年來他們在東北經之營之，不遺餘力，調查研究，更是纖細不漏。他們為的是什麼？日人細野繁勝曾說：『日本對於滿蒙之特殊關係，除滿蒙其物移轉至大西洋上或從地球上消滅下去，不與日本共存，即袖起而奪之，亦不可能。』這話是何等的堅決，是何等響亮足令我們震駭的一聲霹靂？早幾個月日本調換朝鮮總督，調換滿鐵總裁，增加朝鮮駐軍，最近又增加東北駐軍，作用何在？有腦子的人應該都想得到。萬案發生，韓案發生，青島事件發生，以至最近中村事件之忽然發生，日人之蓄意挑釁，更露骨表現。甚至兵臨城下，鎗迫胸膛，我們的長官還在做壽，還在俱樂部跳舞！『商女不知亡國恨，隔江猶唱後庭花』，『哀莫大於心死』，我們的心早已死了，國際大盜怎得不關門破戶，如入無人之境呢？

細野繁勝在最近所著的滿蒙的重大化與實力發動一書中又曾說：

『……中國之軍閥和職業政治家(官僚們)你說我左，我罵你右，全不顧一些正義，一切不正當的行為，均為其本色而視為生命，他們只圖政治營業化與圖謀滿足私利私慾。』

這些話自然是極其荒悖無理，不知國際禮節為何物，但是，『他山之石，可以攻錯』，我們不要把它看作惡意的謾罵，只看作責善的警鐘，我想至少我們可以獲得一些實益！

當美國的黑船闖進橫濱要求通商的

時候，日本的國勢也正危殆得有如風雨飄搖的太平洋裏一隻小船，然而他們一旦奮然而起，不過六十年的歲月，他們便雄踞東亞，虎瞰世界，成爲太平洋上一個惡霸！『天助自助者』，只要我們舉國上下都一致覺悟，一致奮起，今日日軍的暴行，未始不是我國維新的推動機，今日的重重國難，未始不是我國反弱爲強分野的界石！

『公理』與『正義』，這世界老早已沒有了，只有愚人才希望國際出來作實力的援助，然而希望永是希望，任你企望而引領，『希望』永是去我迢迢，我們自己一動也不動，老是乞憐於人的可憐行爲，縱十年來會得着什麼效果呢？未必我們便眞是愚人，老實說，我們只是具有亡國資格的懶人啊！今日已經是不再容我們偷懶了，懶人們起來罷！

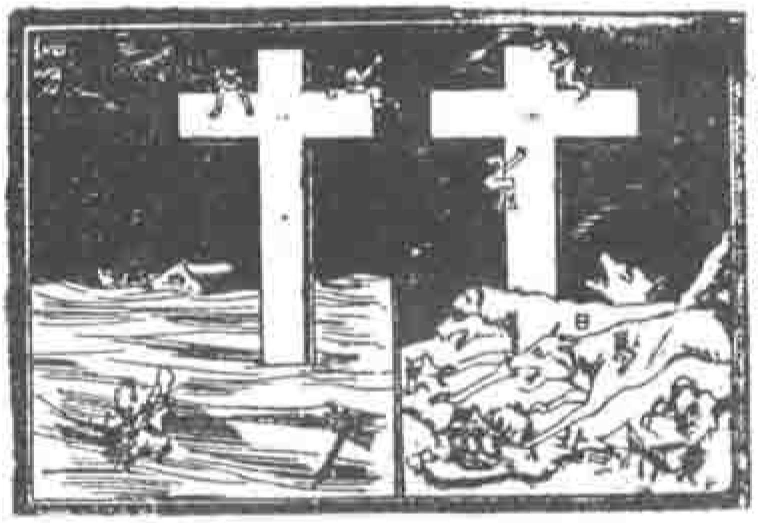

悽風慘雨中廿年的雙十

從今日起，我們應該洗心革面，一致團結，人人捨身許國，刻苦自勵，以孤臣孽子之心，臨淵履冰之忱，持嚴整之態度，抱犧牲的精神，十年生聚，十年教訓，何恥不可雪？何敵不可摧？這才是我們當前應有的覺悟！應有的努力！揩乾我們的眼淚，向這條廣坦的路上努力邁進罷！

日本算什麼？趁我危難，搶我銀行，刧我民衆，這不是強盜的行徑是什麼？雖說這世界已經是沒有公理，但強盜的行爲是否可以立國，任何人都可以下肯定的斷語，何況還有其他更強者在？何況它的本身已是百孔千瘡危機四伏？日本眞不足畏，我們只須『雙眸白眼觀螃蟹，看它橫行到幾時』。

在重重國難中，東北問題誠然是一個嚴重問題，誠然是我國家民族生死存亡的關頭，但是，『塞翁失馬，安知非福？』『亡羊補牢，尚未爲晚！』假使我們能如馬相伯老先生所言：『當從今日起，自贖自救，共赴國難。』『東方的巨人』(註)一定可以『震撼世界』？

本期爲雙十專號，在國家危如纍卵的時候，紀念二十週年的國慶，念先民締結之艱難，痛大好山河之破碎，我們眞有血可嘔，無淚可揮！今日的危難，誠爲我民族是否能繼續圖存的一次嚴厲試驗，不過，我們此時已走到存亡關頭，生死綫上，再不容有第二次試驗了，有血氣的男兒起來啊！前進！努力！奮鬪！

(註)拿破崙曾說：『東方有一個巨人，老是睡着，讓他睡罷！因爲他醒來了，立即可以震撼世界！』

國難與國貨

我們亡國滅種之禍，已在眉睫，救危唯一的武器，只有用極沉痛的精神，實用徹底的堅決的經濟絕交，抵制外貨，提倡國貨。

天一味母，是國產調味品中最進步最優良的，色白質素，開胃滋補，鮮美絕倫。

上海天一味母廠謹啓

發行所北京路慶順里

各埠各大食物店均有經售

一年來之中國

潘公弼

『前事不忘，後事之師』，此而爲民族精神，發揚蹈厲，自強不息，則擁有五千年歷史之華冑，將如何光輝燦爛耶！不幸大好教訓，竟與古人同歸坵墓，不肯後喬，更自欺欺人，以譬如昨死解嘲，一日又一日，昨死復昨死，歲月如流，依然是一個不長進之中華民國！

十月十日一年一度，每值此政治革命之紀念日，輒不能自已於政治意識之偶然醒覺，乃不期其然而回憶辛亥起義之景象，回憶年年雙十之迷夢，閃爍如電影，稍縱即飛逝，而最後一幕之悲哀却縈迴腦際，最耐咀嚼，蓋不可知之未來將繼此而開展也。

去年雙十承討伐閻馮之後，蔣主席昭告國人曰：提前召集國民黨四中全會，確定召集國民會議之議程，與頒布憲法之時期，制定在憲法頒布前訓政時期適用之約法，準備以國家政

權奪返國民（十月三日呈中央黨部電）。又曰，赦免政犯，許以自新（十月三日呈國民政府電）。又曰，頒行肅清匪共，整理財政，澄清吏治，發展經濟，厲行地方自治（十月十日通電）。其時充塞乎中國者，彿曉之曙光也，和平之空氣也，及今一年，洪水爲災，待賑同胞數千萬人；外寇侵凌，強佔國土千數百里，藉使當局所發期年之支票完全兌現，亦距得舉國之欣欣向榮如昨歲，況所持支票亦大有問題！

國民會議召集於五月五日，訓政時期約法頒布於六月一日，約法產於國民會議，國民會議代表產於黨部與黨部指導下之各職業團體，而黨部幹員，或出於委派，或出於選舉後之圈定，故自中央乃至於國民會議代表，體系秩然，功如指臂，開會旬日，無懈可擊，約法乃呱呱墮地於端凝和藹之中。國民黨實際執政既四年，至是而始由國民會議代表國民備具國民授權於國民黨之形式與手續；國民犧牲民權，承受黨治，亦既四年，至是始得有『待』法律保障之預約劵。此一年來官家史乘上所應大書特書者也。惟此會此法之影響及於實際政治者如何，殊復難言。會議稱『國民』，國民何嘗感覺其自身與政治之關係因此會議而有何增進？法稱『約』，所約之民權也，地方自治也，國家對於國民經濟所擬之設施與所負之責任也，國家對教育之義務，國民對教育之權利也，凡此諸端，皆屬杳無着落。

當粵閩之初敗，和平統一，儼然在望，乃今年二月以蔣主席與前立法院長胡漢民氏意見參商，胡氏解職，並喪自由，乃至引起國民黨中央監察委員古應芬等之反感，憑藉粵東，聯絡桂系，與中央抗違於前，石友三倡亂於後，石軍旋敗，粵事未了，此所謂黨內糾紛，中央屢稱由黨解決，祇以黨國一體，黨難乃猶國難，奔走調解，不乏其人，而意氣相尚，爭持不下。今暴日蹂躪遼吉，舉國震駭悲憤，雖不肖下愚，僉知一致對外，則訓導國民執持大權之國民黨，應如何團結全力，抗禦外侮？詎知國家存亡民族絕續之難關如此嚴重，黨內糾紛倘未見有迅速解決之方式？

一年來之黨國大局，約畧如右。次更就國民政府統治下之政治，攝其印象。國民政府之組織法，自十七年十月更訂之後，行之將三年，本年六月十五日復以國民黨五中全會之決議而修正布行，其間最可注意者，爲修正之前以國民政府之本身爲國民政府之唯一主體；修正之後，以國府主席爲國府主體。如此變化，當然有關政權之運用，然就事實言之，謂爲變化，無甯謂爲趨實；蓋主席原爲政府主宰，且訓政時期約法既頒布如儀，更將不切事實之組織具文使之適合於約法之必要，蓋此項修正實以約法爲根據，而約法之見諸實行者，一時無兩焉。

國民政府設五院，始於十

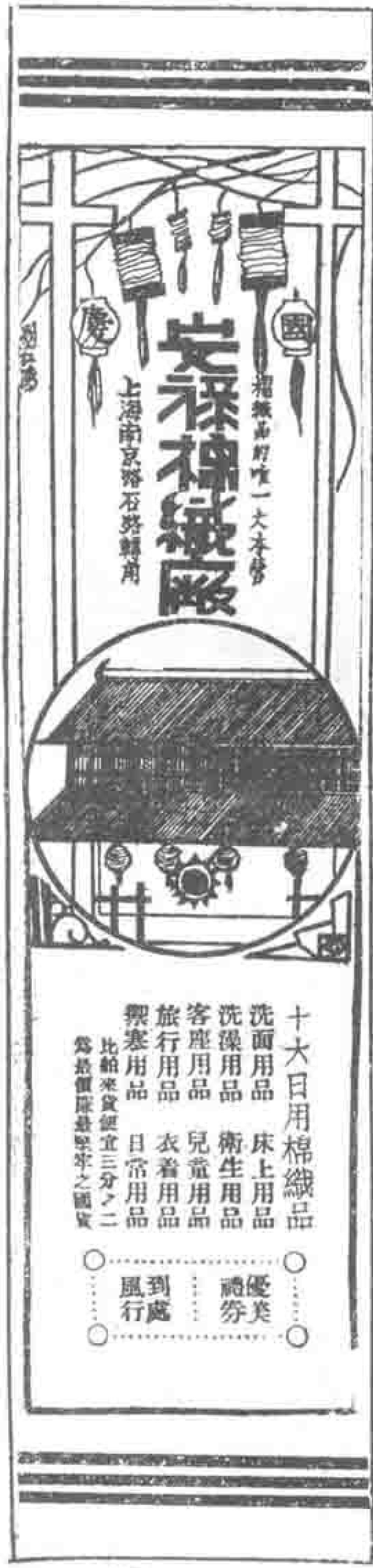

七年之國府組織法。行政立法司法考試諸院先後組織，執行職權，而監察院之成立，猶為本年二月一日之事，長之者為黨國前輩于右任氏，成立而後，彈章屢見，簡任薦任吏員頗有因此褫職者，而聲名狼藉之高級軍民長官皆幸無恙。

各省政府組織法，本年亦有變更，事在三月二十三日，蓋為第六次修正法矣，其間小小更張，不値羣述，以政治眼光觀之，可注意者二端。明文規定：『關於限制人民自由，增加人民負擔者，非經國民政府核准，不得執行』，此其一也；『現任軍職者不得兼任省政府主席或委員』，此其又一也。二種限制，皆新法所增，惟事實則未能符合。

綜觀大體，若所謂整理財政，澄清吏治，發展經濟，厲行自治，凡此要政，當局諄諄言之，至於具體之敘述，則但願民族不溺於洪水，國家不亡於外侮，期以來年雙十，當有可紀，顧非所語於今茲。今茲曾有一事可述者，即病民七十餘年之釐金，既於本年一月一日實行裁撤，裁釐之後，各省財政大窘，而入口稅出口稅相繼提高，營業稅出廠稅特稅統稅陸續舉辦，自此我國財權集中，稅政大變，而一年間舉公債達四萬萬圓，尤為新紀錄，國家財政與國民經濟，於此亦可覘一斑焉。回顧一年，如此如此，還是譬如昨日死，昨日不死，請以餘生創造未來。國人勉乎哉！　九，二四。

一年來的國際

胡愈之

過去的一年，纔真是一個昏黑的年頭兒！

第一次世界大戰以後短促的和平時期，現在已漸成過去了！人類的第二次大悲劇的序幕，已在逐漸展開了。各國政治，社會，經濟，已感到極度的恐慌與不安。試看這一年來，地球面上發生了多少災難事變：西班牙大革命；中南美諸國繼續不斷地發生革命與內戰；中歐及巴爾幹一帶時時發生法西斯黨的大騷動；法蘭西內閣的兩次改造；法意海軍談判的幾度破裂；德奧關稅同盟的流產；德國發生嚴重的金融恐慌；各國的關稅戰爭，步步加緊；英國財政陷於絕境，因而使兩年來的工黨內閣暴亡；日本頻起閣潮；印度民族革命鬬爭，繼續不絕；中國遭遇了數十年未有的大水災，最後日本帝國主義以暴力佔領東省，寫成了東亞外交史中最暗黑的一頁。

在這一年來所發生的許多不幸事件，可以

浙江興業銀行

—以顧客利益為前提—

上海總行　北京路江西路角

支行　西區　靜安寺路西摩路東首　虹口　百老匯路蓬路轉角內　霞飛路　霞飛路亞爾培路西首　北蘇州路　北蘇州路新垃圾橋東

分行　杭州　漢口　天津　北平　南京

興業房地產信託部　上海四川路九江路北首

代客買賣房地產，房地產押款，經租及打樣，代理保險，兼收存款，保息分紅。

慈愛！儲蓄！

父母為子女儲蓄教育費

子女為父母儲蓄養老金

備有詳章承索即寄

歸結到一個共同的原因，就是普遍全世界的經濟大恐慌。這次的世界經濟恐慌，是從一九二九年冬季開始，到了去年波及全世界各國，恐慌的性質已經成非常嚴重。在本年開始，一般人預料恐慌程度將逐漸減低，各國工農業，將復回於繁榮的時代。但事實上不但沒有如一般人的樂觀，本年世界經濟恐慌的程度，更比以前增加。就最近國際聯盟統計月報所載各國生產總指數，以一九二八年爲一百，則本年上半年美國生產額爲七七。五，英國爲九〇，德國爲七三。五，法國爲九〇。四。不但工業生產減少，已成商品亦無法銷售。尤其農產品，如小麥，棉花，堆積倉庫，不能售出。一般物價指數，驟然降落。各國工廠紛紛停閉，或減少工作。因此失業工人激增。各國失業人數，單就官方統計，德國爲五百萬，英國爲二百七十萬，美國爲三百萬，至實際人數則遠不止此。

這經濟的衰落，失業的恐慌，在本年達到了最高度，這是各國普遍的現象。只有蘇聯是例外。本年爲蘇聯實行五年工業化計劃的第三年，重工業及農業社會化，有神速的進展。全國生產大增，失業工人已減至於零。但因爲蘇聯實行五年計畫，必須售出大批的農產物和石油木材，以換回工業原料機器。因此使已起恐慌的世界市場更受到威脅，物價愈益低落。所以本年蘇聯產業的發展繁榮，反增長了世界經濟恐慌的高潮。而同時因蘇聯內部改造的成功，恰與正在衰落中的資本主義國家成相反的對比，因此更加重了各國社會的紛擾不安。

經濟恐慌的形勢，日益增強擴大，影響到貨幣信用，於是在歐洲許多國家，引起嚴重的金融恐慌。信用動搖，現金流出，匯率降低，銀行擠兌。這金融恐慌影響到政治上，則成爲預算數字的增加，收支平衡的破壞，這又是本年各國普遍的現象。其因此釀成重大事變的，則如西班牙，因『批沙達』（西班牙貨幣）兌價狂跌，而使王室傾覆，共和政府雖成立，而內亂仍未終止。如英國，因現金流出，信用動搖。而工黨內閣崩壞，繼起的全國內閣，仍無法解決當前的財政難關。此外德國金融財政，幾陷入一九二三年的覆轍，經德政府分別向美，法銀行家呼號求援，方得支持一時，不至立即破產。但因了這普遍金融危機的襲來，美總統不得不忍痛一時，提出賠款戰債緩付一年的主張。英內閣亦不得不犧牲英國在國際金融上的領導地位，暫時廢除金本位制，以免現金繼續流出國外。這金融資本主義各國的信用動搖，財政恐慌，實爲這一年來國際情勢的特徵之一。

因各國失業隊伍日益擴張，金融財政日益紊亂，於是引起嚴重的社會問題。在歐洲，美洲，民衆革命勢力繼長增高。英美勞動者日益左傾，法國發生北部金屬工人大罷工。同時各國極右的法西斯黨，勢力

亦繼續高漲。在德奧及中歐一帶，極端國家主義者勝起紛擾。在日本則軍閥勢力勃興，因而有強佔滿洲的暴舉。各國民衆都對現狀感極度的不滿，所以不是極端左傾，便是極端右傾，自由主義，改良主義，已無立足餘地。這又是本年特徵之一。

最後就國際關係看來，在一年前一般『過早的樂觀論』，以爲國際合作，世界和平，已微露一線曙光，因爲那時國聯已決定裁軍大會開會的日期，法意海軍談判正在進行中，而同時白里安發起的歐洲聯邦準備委員會，第一次在日內瓦集會。此外國際經濟會議，小麥會議，都正在提議中。誰知這些都是帝國主義者的掩眼法。本年沒有一個國際會議得到滿意的結果，沒有一次國際合作的企圖，得到相當的成功。法意海軍談判經過許多次的斡旋，終於完全失敗。各國都在竭力擴張軍備。裁軍大會雖然將在五個月後舉行，而各大海軍國陸軍國全無妥協讓步的表示。只有瘋人纔敢斷定明年的會議不至於失敗。歐洲聯邦運動，徒然顯露了法意互爭歐陸霸權的野心，不會得到些許的結果。至於一切的國際經濟合作運動，也同樣歸於慘敗。各國都各自竭力在增高稅壁，傾銷商貨，各顧自己，不管別人的死活，怎麼還能談得到經濟的合作！這國際協調的失敗，也是本年的一種特殊情勢。

他已忘了自己的腦殼掉了方向！

不但如此，因各國經濟的極度恐慌，帝國主義對立的形勢，亦愈益尖銳化。本年初頭就引起了德奧關稅同盟的一場大風波，雖然到了最近因美法金融勢力的壓迫，德奧已自動放棄稅約了；但法德帝國主義鬬爭巴爾幹經濟霸權的事實亦愈益明顯。此外法意的衝突、英法的衝突，從本年日內瓦幾次會議和巴黎倫敦會議的外交鬬爭中，分明可以看出。自從最近英內閣改組，保守黨重行入閣，英美帝國主義的關係，愈益惡化。英國因受美國金融勢力的過度的侵軋，又有改變方策聯法制美的趨勢。這種帝國主義爲

爭奪世界霸權所引起的鬪爭，雖然爲現代一種自然的現象，但在本年，却更分明地看出裂痕來了。

總之，過去這一年，是各國經濟恐慌，金融恐慌達到最高度的一年，因此也就是各國內政陷於極度困難的一年，目前各國政府無不處於阢隉的地位，爲要保持政府的地位，避免國內革命的爆發，不得不盡力向國外投資及增闢市塲，不斷以挽救經濟的危機，但向國外投資及增闢市塲，則帝國主義對殖民地的侵畧，與帝國主義相互的衝突，自然是不可避免了。最近日本帝國主義強佔東省的非常舉動，實亦出於同一的原因。近年日本對美對華輸出貿易衰落，國內經濟恐慌，在內部已發生不安現象，日本軍閥爲鞏固其自身地位，不得不以強力對外發展；又趁着英美關係惡化，美國無暇顧及遠東，蘇聯五年計畫在進行中，不願與日本開戰；中國內部又有災荒戰爭，無所顧忌，所以顯現出帝國主義窮兇極惡的面目，以橫暴殘酷的手段，攫取我國的遼吉兩省領土，擴大其在滿蒙的勢力範圍。所以這次我民族所受的非常重大的屈辱，在事實上是挽救了日本軍閥政府的垂死的運命。

假如在過去這一年帝國主義經濟恐慌，內部困難已達到了極度，那麼他們的相互的武力衝突，是無法再延緩了。明年裁軍大會開會的鈴聲，也許竟成了國際和平的喪鐘。一九一一與一二年的巴爾幹戰爭，是一九一四年世界大戰的序幕。假如我們的推斷不錯，一九三一年日本對我國東省的強暴侵畧行爲，亦將成爲第二次世界大戰的序幕。

一九三一，九，二四，上海。

世界的趨勢和中國的前途

新生

現在全世界各國的社會制度根本不同的祇有兩種：一種是資本主義的社會制度，一種是社會主義的社會制度。所謂資本主義，其實的意義，單指私人資本主義而言；另有一種國家資本主義，是社會主義的一種，並不在內。私人資本主義的意義就是說：一切以私人經濟利益爲本位的主義，故簡單明白的說起來，所謂私人資本主義的社會制度就是生產工具私有的一種社會制度．在此種社會制度之下，最大多數人的行動完全以個人私利爲出發點，爲了財產互相猜忌互相爭奪，結果造成一種自私自利互相掠奪的社會。

所謂社會主義的社會制度，簡單的說，就是一種生產工具公有的社會制度。根據孫中山先生演講社會主義之派別與方法，歸納社會主義爲兩派：一即集產社會主義，一即共產社會主義。他以國家社會主義屬於集產社會主義，無政府社會主義屬於共產社會主義，集產社會主義之特色，凡生利各事業，若土地鐵路郵政電氣礦產森林皆爲國有，故又名國家資本主義，至於共產社會主義，即人在社會中各盡所能各取所需，不相妨礙，不相競爭，郅治之極，政府遂處於無爲之地位而消滅。據此我人可以明瞭社會主義之本質，乃尊重社會公共利益而將個人利益融納於社會公共利益之中。故施行社會主義之社會制度，

其目的在造成互相親愛與扶助之社會。

現在全世界各國除了蘇聯試行社會主義之外，其餘各國不論大小貧富，均係資本主義，資本主義原不過是人類進化史中一個階段，在機器發明工業革命以後，資本主義發達到了極點，正如一般果子一樣，到了完全成熟以後，必須潰爛，資本主義也逃不出這個自然律，完全成熟以後便發生了兩個大破綻：第一個大破綻，因爲資本主義，各國互相爭奪商場及原料，結果造成了空前未有的世界大戰；第二個大破綻，因爲資本主義，各國無限制的大量生產，結果生產過剩，造成了空前未有的經濟恐慌現在資本主義的各國中有少數人已經明白了必須大家採取社會主義的社會制度，方才可以消滅國際間的戰爭，並奠定全人類的經濟繁榮的基礎。但是許多人還不明白，尤其是資產階級，還在那裏夢想維持他們向來所獨佔的利益。不過資本主義的兩個大破綻正在那裏一天一天的擴大，一方面醞釀着比較上一次更厲害的世界大戰，一方面失業工人一天一天的增加，使經濟恐慌更加深刻而普遍，逼迫着無衣無食被壓迫階級人們不得不向着社會主義的路上跑。因爲資本主義的崩潰已成爲不可挽救的事實，美國胡佛總統延緩戰債一年的計劃，不過稍稍緩和資本主義的沒落，而英國麥克唐納聯合內閣堅執減少失業津貼，適足以促進社會主義在英國的成功。

世界的大勢已經很是顯明的正在一個轉換時期，一方面資本主義已由極盛時期而漸趨於衰落，一方面社會主義的思想已深入於一部分人之腦筋而有漸漸發榮滋長的趨勢。我們中國也是並立在現在這個世界上各國中間的一國，當然也逃不出這個圈子。不過中國是一個產業落後的國家，資產階級還沒有像英美各國的根深蒂固，孫中山先生看明白這一點，所以他的民生主義就採取了集產社會主義的精華，主張利用國家資本努力經濟建設，凡屬於生利之土地鐵路收歸國有，不爲一二資本家壟斷漁利，而失業小民務使各得其所，自食其力。

然而現在中國的環境是不是容許我們作從容遲緩的建設，却是一個疑問。我們試看我國所謂政治領袖，有幾個眞能赤心爲國，公而忘私？再試看國外的戰雲一天一天的嚴重，歐洲的且不說，單看與我國最接近的東鄰日本又正在磨拳擦掌野心勃勃的對我東北肆虐，加以洪水爲災，災區十六省，難民五千萬，驚心慘目，大禍近在目前，所有全國有知識的中國人必須明瞭環境之危迫，世界趨勢之激進，奮起自救，消滅內戰，集中全副精神，努力經濟建設。我們必須承認：必須充實內力，完成建設，才可以消滅外患。

二〇，九，二〇。

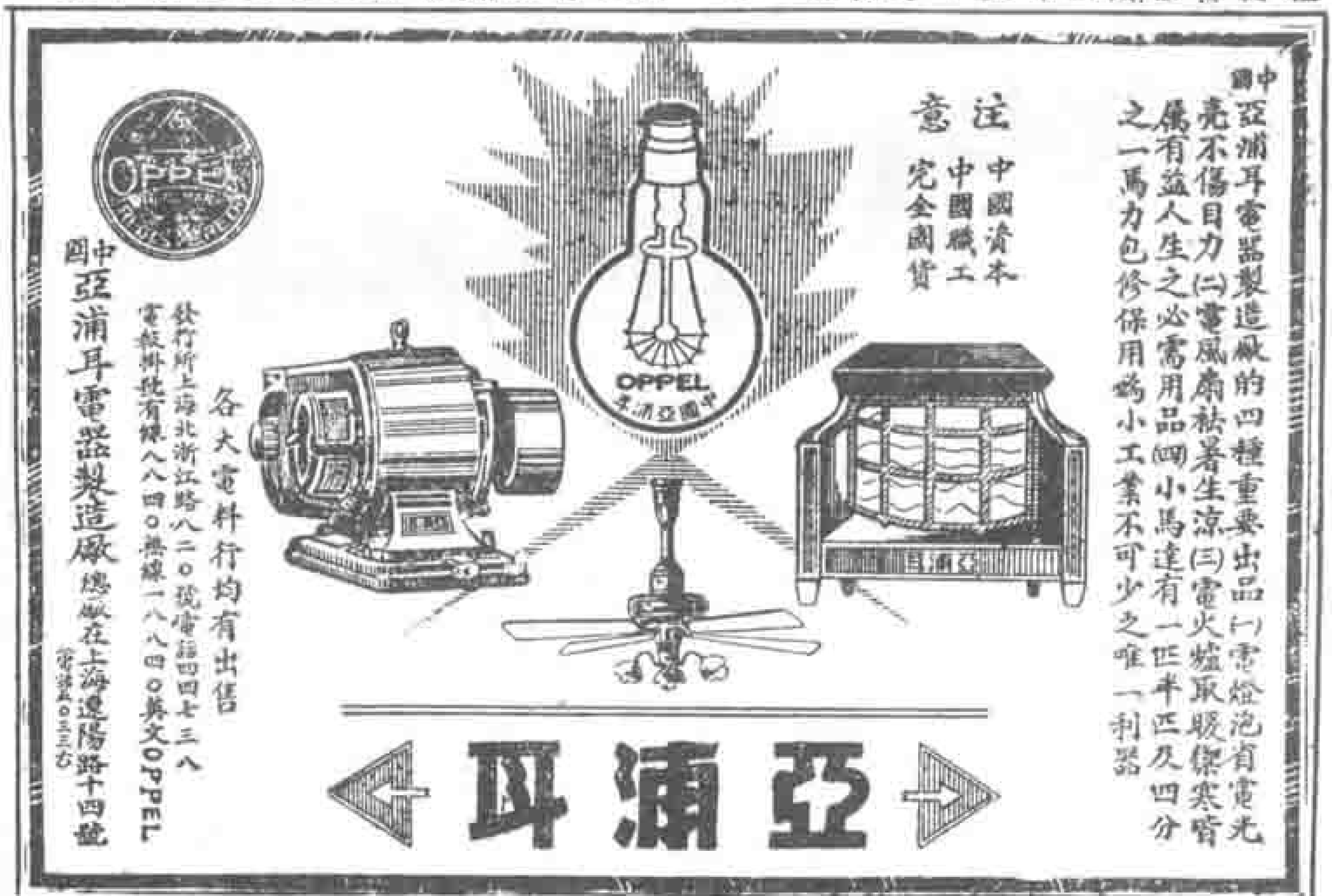

國產鋼精營業所

上海英租界江西路一號
電話六三七七九號

本所經理「益泰」「怡昌」「寶興」「益昌」四廠一切鋼精器皿出品精良輕巧耐用

益泰信記廠出品

精良國貨
家庭實用

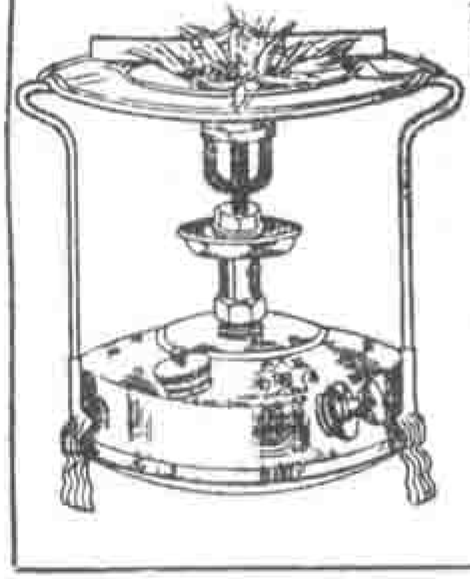

信記打汽爐

用油簡省
烹煮迅速
試以二磅冷水
僅五分鐘
即達沸點

發行所
英租界愛多亞路帶鈎橋口
電話九二四八三

製造廠
閘北虬江路四一三七九
電話閘北七一一

信記老牌

國產搪瓷火油爐

用油簡省
火力充旺

絕不冒煙
堅美價廉

總經理 上海信惠號

美租界東棋盤街二衖六百二十號

鵝牌

本廠出品繁多備有價目表承索即寄

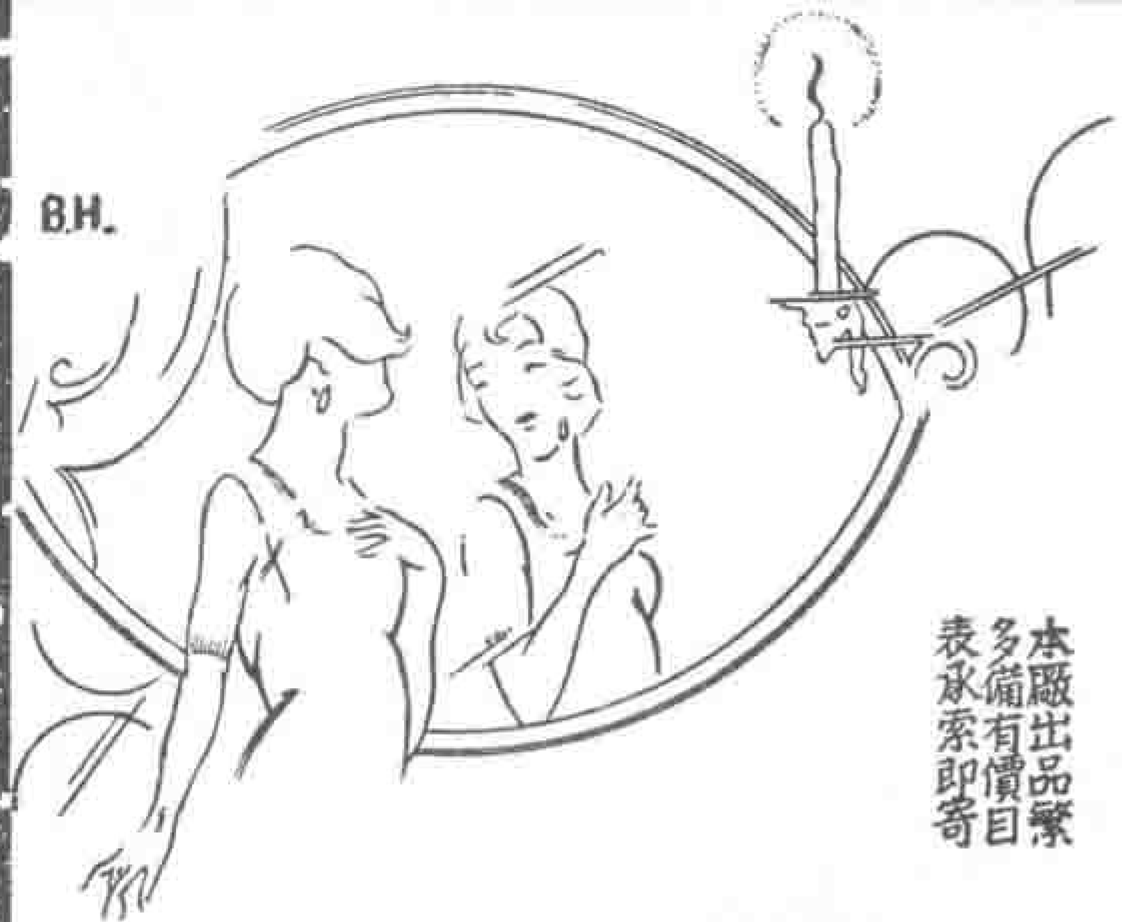

衛生衫褲

鵝牌衛生衫褲
柔軟適體溫馨
細膩色澤雅逸
經久不變花樣
精美價值低廉
允稱國產上品

WOO HOWEA VING FACTORY SHANGHAI
上海五和織造廠

五和織造廠出品

廠址 上海華德路盛華路

批發所 上海滿庭坊廣福里

人的問題

寒松

我國自辛亥革命一直到現在，革了二十年的命，結果呢？還不是社會的黑暗依然，經濟的落後依然，政治的不上軌道依然，國際的地位低降依然，以及帝國主義的壓迫得更厲害，依然是和從前沒有兩樣。細考個中的原因，當然是很複雜，然而我認爲最大的主因，却是人的問題。人太壞了，根本上什麽都無從說起。因此，我很大膽的高呼着，要救中國，必先將我國各個人的人格 尤其是身居領導地位者的人格，應特別的改造一下。在這裏別認爲老生常談，別笑爲迂腐不經 過去的與現在的一切，實有鐵一般的事實，來證明人格欠缺的影響，與今後人格修養的需要。

在過去許多的事實告訴我們，無論是政治制度也好，其他的制度也好，往往在別國建立得很好的，但把牠搬到中國來，就會變樣，就要流弊百出。譬如議院的制度，本不是什麽極好的制度．然而搬演到中國來就更糟。號稱民衆的代表——議員——可以受賄納賄，可以做私人的走狗，可以在議場裏效村婦的對駡，甚至筆硯橫飛。說他們沒有程度嗎？則其中多係新人物，國外的留學生也有，國內的大學生也有。曹章的賣國，何嘗是沒有程度的人做得出來的？他們缺少了什麽？他們是缺少了好人格。法律在原則上是如何神聖不可侵犯的一件東西？但是中國的法律，却只有小民守法，官吏犯法的一回事了。叫小民不要抽鴉片烟，發見者，罰無赦，同時那高高在上的官吏們，却可以大做其販賣烟土的勾當，叫小民不許營投機事業，査覺者，責無貸，同時一般利慾薰心的大人先生們，却可以大做其買盤賣出的拋盤好生意。如此以身作則的精神，想要政治清明，恐怕只有『俟河之清』吧！他們缺少了什麽，他們是缺少了好人格。有人說，這班久混官海，慣於鑽營逢迎，恬不知恥的官僚們，不必去說他，大多數的民衆，決不如此。其實官僚是那裏來的，還不是從大多數的民衆中出來的？『狗嘴裏長不出象牙來』，汚濁的社會，自然也產生不出像華盛頓甘地一類的人來。請看吧，以往爲着那反抗帝國主義的許多死難同胞，而由民衆自動組織的什麽×案後援會，反×委員會及救國基金委員會等 愛國熱忱，固極可佩。然而只聽說某某反×會的賬目交代不清楚了，某某會的委員老爺發財了，甚而每一次抵制某一國的結果，某一國的貨物却反而大增特增，這是不是中國的人心已死，他們缺少了什麽？他們是缺少了好人格。又有人說，今之革命者，及革命的青年，決不如是，大概是有人格的，因爲他們要使人敬仰，才能發生大力量，然而證之以幾年來的事實，却完全相反。貪汚瀆職，緣親引友，常人所不敢爲的，而他們却優爲之；爭權奪利，各圖其私，常人所不願爲的，而他們却屢爲之；派別紛歧，陷害傾軋，常人所不屑爲的，而他們却優爲之。過去罵他人爲貪官汚吏、土豪劣紳，及腐化不革命者，結果，自己無一不是貪官汚吏，土豪劣紳、腐化及不革命的縮影。說要解除民衆痛苦，援助被壓迫階級，然而個人『革命』

恭祝

國慶

存款儲蓄 穩固利厚

婦女兒童 向稱便利

◎詳章備索◎

保管箱堅固高爽 極宜置藏珍飾要據

原件委託保管 價格尤廉取置敏捷

上海女子商業儲蓄銀行謹祝

南京路虹廟東隔壁

成功之後，食必大餐，衣必錦繡，住必洋房，坐必汽車，行必護衛，所謂『解除民衆痛苦，扶助被壓迫階級』也者，却已變做歷史上的名詞．說要收回租界，打倒帝國主義，自己倒在帝國主義的租界上，大置其產業，還不是爲了下台之後，覺得住在租界上是比較的可以穩妥些，擁着帝國主義者的武力．是比較的可以保護得安全些？甚至於有一班青年，嘴裏喊着革命，筆頭寫着革命，叫人向前進呀！衝鋒呀！自己却整天的躲在跳舞場，影戲院，咖啡店裏過日子！假如有些微利祿來引誘的話，更不惜友可賣，黨可叛，膝可屈，今日爲恩，明日爲仇．今日是我所打倒的，明日是我所擁護的！這又是何等矛盾，滑稽而痛心的現象？他們缺少了什麼？他們是缺少了好人格．

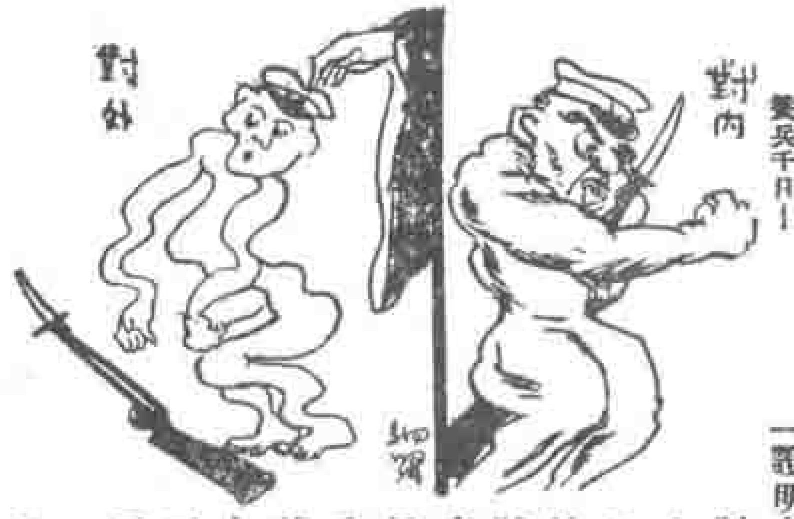

由以上的種種，都夠證明中國二十年的混亂，制度問題還在其次，主義問題還在其次，只是中國人的人格欠缺，是缺少那具有忠誠廉潔，堅毅刻苦的高尚人格的人，來作民衆的領導，來爲民衆的表率，因爲自己沒有那種精誠爲國，大公無我的人格，就不配叫別人也爲國効死．『只許州官放火，不准百姓點燈』，在現代是行不通的．

中山先生說過：『得人心的方法很好，第一是要本黨現在的黨員，人格高尚，行爲正大，不可居心發財，想做大官，要立志犧牲，想做大事，使全國佩服，全國人都信仰，然後本黨的基礎，才能鞏固，本黨的地盤，才能保守……至於不肖黨員，行爲不正，或假本黨黨員名義，在外招搖，更是失全國人心的大原因．』請問現在的革命黨員，能『夠人格高尚』，『立志犧牲』，使全國佩服和信仰的有幾人？至於『居心發財』，『想做大官』，『行爲不正』的『不肖黨員』，到今日有了多少？中山先生就曾經主張過以人格來救國，他說：『我們要問政治的人，想中國改良成一個好國家，便是想得有一個機會，令四萬萬人都變成好人格，這個方

嗜補問題

我國人嗜補之風最盛，下逮窮鄉僻壤，或中藥，或西藥，逢冬必服，與資不吝．然患胃腸病，亦無若國人之多．恐嗜烟好酒外，與嗜補亦不無關係．福康發行補血劑『立勃絡髓』之初，說明書內，即云補對缺言，不缺而補，豈非資旋云云，人頗怪其矛盾，不知製補劑，所以濟虧弱，非勸常人服也．然六七年來，此風曾不稍衰，且加盛焉．船來品最昂貴，亦所不惜．福康有鑒於此，因又製成一種最安，最廉的補血強壯劑『利服爾』，實以稍塞漏卮，免滋他病．『利服爾』原料，全從哺乳動物臟腑內，用法抽取，製成．完全國貨．既無砒，又無鐵，更無滋膩物與麻醉品．誠爲補劑中之最安者矣．其功效，能促進赤血球及血色素之新生．更能防止赤血球之破壞，故補血極效．服後如遇細菌性傳染病侵及．（如傷寒、疫、痢等）則服者血液中卽能旺盛產生『免疫體』．以抵抗病菌．故又可防疫．且有調整胃腸及大小便之功．故胃呆服之能醒，消化加良．大便秘，能通順．小溲澀，能利尿．血壓高，能下降．（血壓過高，防中風）含維太命亦甚富．藥雖世界新近發明．然考之我國舊時諸家本草等書．經驗之談．多相符合．其效確可知．此藥經福康再四研究，又改良焉，而售價反比船來品廉甚．或云俗有賤價無好貨之諺，過廉則介紹者亦暫啓齒，其如自閉銷路何；我竊以爲不然，都市富裕者多，或如此耳．想內地鄉傢總求物美價廉，不爾，是甘以金錢獻外人，吾末如之何矣，惟有我盡我心而已．

科學的國產藥

福康西藥店謹述

上海南市虹橋西首

法是在什麼地方呢？要正本清源，自根本上做工夫，便是在改良人格來救國。」但「上有好者，下必有甚焉者矣」，沒有一羣先知先覺，以救國爲己任的中堅人物，來做人們的先驅，實很難「令四萬萬人都變成好人格」。

本來中國的人也不盡是沒有人格的人，在過去像「殺身成仁」「捨生取義」的七十二烈士的從容就死，他們那種高超悲壯爲國犧牲的人格，是如何的可以感天地，泣鬼神，而與日月爭光！又如古人所昭示吾人的「富貴不能淫，貧賤不能移，威武不能屈」的那種偉大人格，又如何的可以使「貪夫廉，頑夫立，懦夫有立志」！爲什麼我們不能追踪古人？爲什麼我們又不能效法烈士？

我所謂「人格」，就目前中國所最缺乏的要素講，至少要包括：（一）公而忘私，卽廉潔奉公，絕對不舞弊，不苟且；（二）堅苦卓絕，絕對不剝削以自奉，總結起來說，就是須有自我犧牲以貢獻於羣衆的精神。

末了我要有一點的聲明，就是記者卽不識時務，亦不至在此二十世紀的新時代而猶迷信「唯心論」，但我認爲以「唯物」作歷史的中心也好，以「民生」爲歷史的中心也好，如缺乏「公而忘私」「堅苦卓絕」的人格的人來擔當一切，無論在文字上或嘴吧上說得天花亂墜，實際上還是一團糟。這還不是人的問題嗎？

科學的生活

齋夫

青年的朋友啊！您想得一位愛人嗎？我心裏有一個姑娘，願意介紹給您，您可願意去拜訪她而向她追求嗎？她姓自名然，我們稱她爲自然小姐。假使您還沒有愛人的話，您可以依照我指示你的路線去探尋她的芳踪，捉着她！投到她的懷抱裏去，要她教您如何可以得着她的愛，情願將她心裏的秘密，一五一十的洩漏給您。

這是多麼够味兒的事啊！浪漫卽生命，沒有這心靈的跳動，不算是科學的生活。

一天到晚沉醉在八股裏，充其量，不過是一個科學的書獃子。一年到頭悶起頭來照樣畫葫蘆的幹那刻印板的實驗，充其量，不過是一套科學的猴子戲　這裏面沒有生命，如果是科學，便是蛇兒成龍時所脫下的殼子，不是活蛇，尤其不是真龍。你必得和自然小姐發生戀愛，嘗一嘗其中的甜酸苦辣，纔算是過着科學的生活。

我現在爲你畫一條路線吧！

你必得願意用自己的腳去走路，然後才用得着路線。愛人不是從天上落下來，您必得上天去找。行動是思想的媽媽。科學是從把戲中玩出來的。你或者要說：「我不知道怎麼能行呢？」信我的話吧！科學以無知之行始，以能行之知終。自然小姐是遠在天邊，近在眼前，只要您把一雙手兒從袖筒裏伸出來撈一撈，便可以把她撈着了。

杜威先生分析反省思想

上海南京路

永安有限公司

統辦環球貨品發售
輸出中華諸省土產

永安公司，是一家最宏偉的商店；凡日用所需之物及珍奇之品，無不搜羅美備。樓高七層，面積五萬七千餘方尺，分四十餘部，職員千餘人；天台設游樂場，地方雅潔，佈置華麗。

附設

永安紡織有限公司
永安人壽保險有限公司
永安水　保險有限公司
大東旅社酒樓
永安商業儲蓄銀行

Reflective thinking 之過程，列舉了如下的步驟：（一）困難之感覺；（二）審定困難之所在；（三）設法解決；（四）在許多方法中選一最有效的試試看；（五 屢試屢驗之後再下斷語。這反省的思想之過程便是科學思想之過程。可是杜威先生所敘述的過程是單極的電路，通不出電流。他沒有提及那思想的老祖宗。這位老祖宗便是行動。路走不通纔有困難。走不通而不覺得困難，這是庸人；運脚都沒有動而心裏却虛造出萬千困難，這是妄人；走不通而感覺有困難便要解決這困難，不到困難解決不止，這是科學家。所以我要提出的修正是在困難之前加一行動之步驟。從無知之行到能行之知是行而後知；從能行之知到無知之行是知而後行。抱着能行之知去行，以尋常目光看來是行得通了，但是事實未必盡然，向前行不得多少路便又走到另一天地，能行之知又化成無知之行了。我們試拿一張大紙，從中心以螺旋形向外畫去，初看是周而復始，循環不已，其實是愈旋愈大，大到沒有邊際；若從外向中心畫來則愈旋愈小，小到不可思議。您沿着這螺旋形的路線去探尋吧！

英國遠在哥命布探獲美洲之前已在那兒開採煤炭。挖到深處有時遇湧泉。遇着湧泉便要抽水。初用人力，實抽不及。次用馬代，也無湧快。法人帕賓 Papin 用蒸汽造真空之法（一六九〇年）為撒費里 Savery 所得，製成蒸汽抽水機（一六九八年）。蒸汽壓力每英方吋有一五〇磅。買他的抽水機的只有一家，因為機易炸裂，馬力雖小，比較平穩。等到紐柯門 Newcomen 與撒費里合作，解決了壓力問題，而新創之蒸汽抽水機（一七一一年）便不翼而飛了。這種抽水機在英國煤礦裏稱霸了六七十年，沒有別的抽水機足與牠抗衡。到了後來，有一位沒有做完徒弟，不能加入葛拉斯哥 Glasgow 同業公所，從大學裏得了特許，在校內開設一個小工場，以製造儀器過活的瓦特 James Watt

一天替一位教授修理一架紐蒸汽抽水機，修好了，燒水一試，只見汽鍋裏的水化爲蒸汽，爲圓筒完全吸收而去，仔細觀察，纔知道蒸汽已在圓筒的冷壁上凝結爲水了。新的蒸汽進來必須將圓筒再行蒸熱，而在蒸熱的時候又有蒸汽凝水在壁了。他在心裏一連盤算了幾個星期的問題是：『如何可使蒸汽凝結而圓筒常保牠的熱度？』他思慮的結果是把圓筒通一短管與一凝汽器相接，使蒸汽可流入凝汽器凝結，而圓筒不復有熱後使冷，冷後使熱之耗費與麻煩了。這是他在一七六五年之發明。但是圓筒露在空氣中，熱也會消散，他於是發明蒸汽套筒 Steam Jacket，在圓筒外加一圓筒，隔間也灌入蒸汽，於是圓筒之熱不易消散了。同樣他在凝汽器外套一冷水桶而蒸汽亦易凝結了。紐氏之機在圓筒上面開口，靠着大氣壓力壓下活塞。瓦特問既有蒸汽何必還要借重大氣？他於是將圓筒上口緊閉，叫汽鍋的蒸汽將活塞壓下，一個真正的蒸汽機關的雛形乃於一七六九年出世了。不久，他又以爲蒸汽的壓力於推動活塞之外還有剩餘。他問爲何不想個法子叫牠推了一段路便行閉斷，以資節省？他於是又發明閉氣擠 "Cut-off"。過不多時，他的雙向推動圓筒出現了，從此活塞之兩端都用蒸汽膨脹推動了。那時他要推銷他的蒸汽抽水機，還得與馬拉的抽水機競爭。他算出來一匹馬在一分鐘內能負重三萬三千磅走一英呎路，所以一匹馬力到現在還是稱爲每分鐘三三〇〇〇呎磅。他賣機器的時候是說：『這部機器能做四十四馬的工作。』馬力 Horse Power 一名詞便是這樣來的。瓦特對於高度壓力不願使用，等到項布洛耳 Gonatham Hornblower（一七八一年）一輩人出來纔知道高壓力可以運用二個至四個圓筒而節省大量之煤炭。瓦特的蒸汽機關還是抽水用的。美國人斐昔 Fitch 於一七九〇年造成汽船，行使於費拉德耳菲亞與柏林登之間。一八〇一年美國伊文

則 Oliver Evans 造了一個蒸汽機關證明可以碾石頭，磨石膏，後來又用蒸汽機關磨麵粉。一八〇四年英人特雷維西克 Trevithick 運用蒸汽機關在鐵軌上開第一次火車載礦鐵二十噸。以後展有改進，一個蒸汽機關竟造成空前之產業革命。

我們在這一段小小的蒸汽機關的發達史中，處處可以看出行動生困難，困難生疑問，疑問生假設，假設生試驗，試驗生斷語，斷語又生行動，如此演進於無窮。懶得動手去做何能算是科學的生活？

然而中國的農人何嘗不做？做而遇着困難又何嘗不感覺？他的過處是不追求做之所以然。蝗蟲飛滿天，他說是神蟲降臨。大水爲災，他說是天老爺要收人命，他的假設不容試驗，所以斷語成爲武斷，而行動也就不得不仍舊貫了。自然小姐不是一個神仙，也不是一個魔鬼，您要拜她，怕她，她就要跑了。可是您不敬她，不愛她，不追求她，她也不會和您接近。我們試看一看巴士篤 Louis Pasteur 之追求吧！（編者按，這位科學家本刊曾介紹過，譯巴斯德。）

法國南部常有蠶疫發生。亞來 Alies 一區，十五年中至一八六四年損失在一萬二千萬法郎。巴士篤於一八六五年被任爲蠶疫研究員。

他生平是一隻蠶也沒有見過。他到法布耳 Fabre 家裏去拜訪的時候，問法布耳要幾個蠶繭。法布耳向一個鄰居要了一些回來送他，並寫了一段筆記說：『他拿了一個繭翻來覆去的察看，很覺得奇異，好像我們觀察一個希奇的東西似的。後來他把繭子拿到耳邊搖搖，極驚訝的說：「這傢伙會響，裏面有東西咧。」我回答：「當然裏面有東西。」「是什麼東西？」「蛹。」「蛹是什麼意思？」「蛹便是蠶在未變成蛾之前，所變的一種木乃伊。」「每個繭裏都有這東西嗎？」「當然，蠶製繭便是保護蛹的。」「啊！」他沒有說別的便把這新奇的繭子裝入衣袋裏，以便帶回去得暇研究。巴士篤對蠶，繭

，蛹和昆蟲變態，完全不明白，卻來恢復蠶桑！古時的體育家是裸體決鬪……他也好像一個裸體的戰士，衝入戰場上來和蠶疫宣戰。我不但是驚訝不已，簡直是呆了。」

法布耳這次受了巴士篤的影響極深刻，從此他便拋棄書本向自然追問，卒成世界昆蟲學泰斗。

巴士篤之所以敢於和蠶疫肉搏也不是毫無準備，他那打破沙鍋紋（問）到底的頭腦，從顯微研究出的微菌經驗技術，都是他的槍砲子彈。他所沒有的是一些無關要旨之死書本知識。這種死知識在頭腦裏裝得太多，反而妨礙思想之自由，倒不如沒有還要好些。

巴士篤便是這樣與自然小蟲。兩水相逢，他對於她的來歷在沒有相會之前是絲毫也不明白，那裏知道他們便從此結下了萬年不朽之因緣。

他排除一切藥方專求病源。病蠶都有微點像胡椒子，所以蠶病稱爲胡椒子病或微點病Pébrine。巴士篤專會只在那裏或蠶裏搜求那微點的病狀，其實那或蠶的本身都能把病菌帶去而不現露那顯微鏡所能現露之微點。惟獨巴士篤要在蛹與蛾裏找病態之發展。他在亞來育了兩種不同的蠶，一是用健全的蛾的種子養的；一是用有微點病的蛾的種子養的。他建立一個假設說：『應該有一種方法使我們能從不帶微點的蛾裏找出健全的種子。』結果他得了兩三對不帶微點的蛾，此外還有別的關心蠶業的人送來了五個無病之蛾，他從這些蛾上取得種子等候第二年實驗。到了第二年養育起來，果然沒有微點的蛾所產生的種子都是健全的。他於是自信的說：

『一八六七年一定是養蠶者訴苦之最後的一年。』這年一月他便和他的夫人與幾友們到亞來之日斯格橋來試驗育蠶。鄰近一家養了前年用的日本最優蠶種忽然也發生微點，巴士篤考察緣故知道這些蠶在一齡的生長期內是和不健全的種蠶放在一塊，所以受了傳染。他自己養了十六盒蠶，第十六盒蠶

沒有微點也害病死。還是一個大疑案。經過細密的攷察，他知道這是另外一種病，稱爲軟病，爲胃中發生一種螺旋狀細菌Vibriones所致。

巴士篤對於蠶疫是追求了牠的所以然了。只要您肯努力追求，自然小姐是會拿她心裏的秘密告訴您的。孔雀有美麗的羽毛，鹿兒有剛強的角；這都是求愛的天然工具，不像現在少數墮落青年之敷粉。您若想追求自然小姐，您必得自造工具。巴士篤研究蠶病之工具除了顯微鏡外，差不多都是他自造的。伽利略想看天便自造切遠鏡；法拉第自造電動機而電學乃益放光明。第一流的科學家沒有不自造工具的。不能自造工具而要想得自然小姐之愛，是比如鏡裏採花，水中撈月。

自然小姐是天下最妒之小姐。她是超過一切，不願與別人共愛人。您如果要有一位夫人，必得如巴士篤一樣，看準了便立刻求婚，求成了便立刻結婚。結了婚您的夫人必得將Science 的第一個字母大寫，幫助您做個伽利略或牛頓，廿心情願和您共同侍奉自然小姐。萬一得不到這樣一位夫人，您可以效法牛頓忘了向他所歡喜的表妹求婚，或者像卡泮狄士一樣終身不願見女人面。自然小姐甚至於妒她自己的照片自己的軼事。您爲什麽捨了面前的活人而與她的符號鬼混呢？一位朋友要研究螞蟻，我問他爲什麽不立刻動手，他說我正等着美國來的書例。他不知道在他身邊就有螞蟻夠他研究一輩子！這位先生好比是遇着林黛玉，把她放在一邊，却自言自語的說：「等我的紅樓夢買來再和她談心吧！」

自然小姐歡喜熟人不歡喜生人。您從小便須和她做朋友。您做小學生的時候便要與她訂交，最好是在幼稚園裏，不不，在媽媽的懷抱裏便須與她一塊兒玩。過了中學時代您與她還不相認識，那末我怕您終身就無與她見面的因緣了。

我的路線畫好在這裏。青年的朋友們！我等着要喝您們的喜酒咧。萬一請不起喜酒，那末，喜信也得給我一個吧。

二〇，九，廿一。

學生佳音

本行爲保障學生起見特設

學費保管及學生儲蓄

半年週息五厘

長年週息六厘半

詳章函索即寄

金城銀行謹啟

江西路二百號

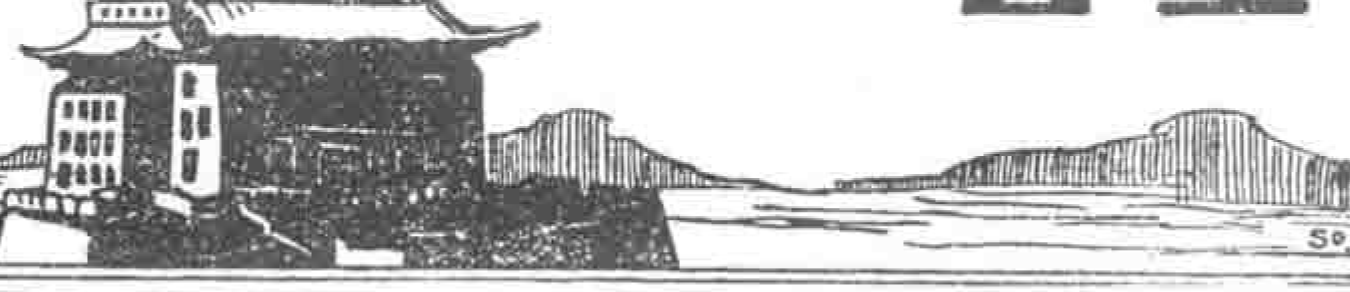

傷心慘目

記者

刻骨銘心！
沒齒不忘！

十九日長春傳營長陣亡，全家老幼十七口均遇害，五齡子亦被破腹慘死。

日軍強佔瀋垣後，即挨戶搜查，並強拉壯丁赴郊外，逼令掘壕築壘等工作，逐即鎗殺。（以上九，廿，哈爾濱電訊）

瀋迫擊砲廠三百守衛殉難。

日軍槍殺皇姑屯警察十二名。

北大營為東北軍第七旅駐紮，日軍用迫擊砲重砲猛烈轟擊，全部焚燬，士兵數十人同時殉難。東北大學亦被焚燒一部，學生稍與抵抗即被鎗斃。我方警察死亡八九十人、民衆傷亡尚無確切統計。（以上九，廿一，北平電訊）

瀋來旅客談，十八日瀋起黃霧黑風，日軍襲攻時，商埠損失最大，除軍警外，商民死者大約數百，行路人遇日兵，言語不通，動輒刺擊，衣長衫者尤險。

各機關牌匾及黨國旗被搗毀，改懸日旗，兵工廠存槍砲三千萬圓，連日被日軍運往大連。（以上九，廿一，天津電訊）

日軍廿日起在遼吉所佔各地，大捕青年學生，或辱或殺，謂將剷除反日種子，對傷兵亦令斃之。（九，廿，北平電訊）

瀋一中及三中學生趙某等九人二十二日逃平，據談，余等省破家亡，已無歸路，日軍對青年學生，萬分仇視，見之即任意屠殺。省立女師及同澤等女校被日軍包圍，一女生欲外逃，即被擊死。

日軍佔新民屯後，迫令各商民懸日旗，不准閉市。（以上九，廿二，北平電訊）

日軍以機關鎗隊之一部開赴北大營，在營門兩旁架設機關鎗，營內起火，士兵紛紛奪門而出，日軍在門前以機鎗掃射。我軍駐北大營者為第七旅王以哲之一部，因奉命不准抵抗，當時飲彈而亡者屍如山積。城內之鮮人即在十間房一帶大肆搶掠，對華人任意行兇、

瀋垣警察或被擊斃，或被繳械。凡中國人而着軍裝者，均拘押或鎗斃；無人倖免，有穿馬褲者，若遇日兵，即死於刺刀之下。（以上十九，廿四，北平電訊）

東北大學文理學院學生趙新

民向記者述該校所遭及日軍姦污女生之情形頗詳，足以代表日軍暴行之一般。趙謂當十八日夜間，日軍開始動其殘暴行爲時，全校同學均集於宿舍，蓋懼與憤慨之念，交織於胸中，未幾聞喊殺之聲與鎗聲由商埠漸遙漸近，突見日軍及便衣浪人二三百名，由校外蜂擁而入，鎗彈亂發，用刺刀木把揮打各生，嚇使即刻離校，稍一遲迴，即遭殺傷。女生宿舍係在另一院，同時亦被侵入，侮辱威嚇，較男生尤甚。當時逃出之某女同學曾目覩日軍獸行一幕：有附中一年級生陳女士者，年纔十五歲，因訪大學部女生某女士未歸，即與某女士同處一室，日軍闖入，艷陳之貌，強行姦污，某女生年長於陳，且擅運動，膂力甚強，覩狀情急，持窗台花盆猛擊日軍，日軍被擊大怒，即用刺刀刺女士之腹，登時腸出流血而斃，類此之事，到處皆有。言畢愴然泣下，聽者無不切齒。（九，廿五，天津益世報）

嗚呼！全國同胞！永遠勿忘東北同胞的哭聲慘呼！

華安合羣保壽股份有限公司

華股組織　專家管理

總公司
電話九四〇七三四五六號
上海靜安寺路一〇四號
電報「華」字五〇二八號
▲分公司國內外百餘處▼

保壽種類

資富保壽
終身保壽
額定紅利保壽
教育基金保壽
婚姻立業保壽
職工團體保壽

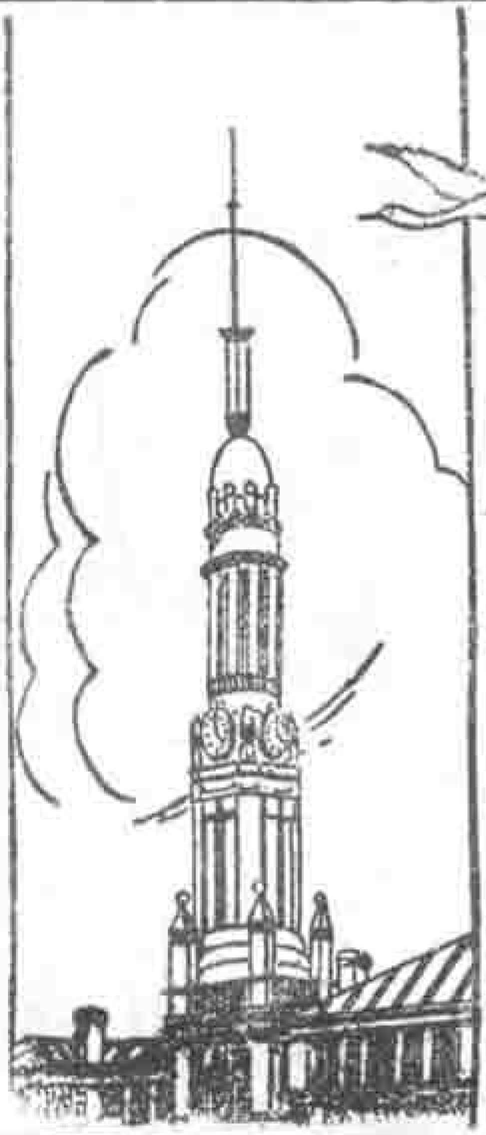

地圖

蘇甲榮編製

▲地圖之爲用甚廣居家旅行閱書看報學校敎學廳室張掛胥作需用惟地圖之爲物非僅具備若干地名便足以盡其效用必須能注意地文經濟各項事件及政治的變遷分別採入圖中使用者得到政治經濟地理的常識而且用途不同則編製有異惟

人人必讀　售價最低
日本侵略滿蒙圖

日本在滿蒙攫奪之權利及此次侵佔地均一一註明地名極爲詳審附東亞大陸及日本全圖萬寶山及仁川案件日軍進兵事暴露日本在滿蒙利益一覽定價五角實售七折寄費七分匯一元購四份五元廿二份十元五十份者超多人合購以免分寄總價可免匯滬

購選

上海亞爾培路寶隆坊十九號
日新輿地學社
新出版者無不滿意
▲特價折扣本月底截止▼

◆ 中國地理沿革圖　最近增補民國政治地理圖革命軍北伐地圖全書共圖一百五十餘幅並附略說精裝布面燙金實價三元五角特價七折寄費一角五分

◆ 新製中華教科地圖　初中適用　最近版本秋季用有分省圖各省圖並附說明　每册定價二元實售七折寄費一角

◆ 最新實用中華全圖

◆ 最新世界現勢地圖　有二種爲中外輿圖之最新最佳銷行最廣均各定價一元特價五折寄費九分

◆ 各國在華交通侵圖　定價四角特價五折

◆ 中山先生實業計畫圖　附實業大綱一冊實價三角特價七折寄費七分

◆ 新測實用北平都市全圖　附表十三種定價八角特價五折寄費九分

◆ 新上海地圖　最近出版　定價五角實售八折寄費七分

◆ 國內戰事參考地圖　即載黃河及江中下游各省分縣詳圖全一幅定價五角特價五折寄費七分

◆ 河北河南山東山西四省詳圖　定價四角實售七折寄費七分

◆ 中華地質約測圖　定價八角特價五折寄費九分

◆ 天文地理掛圖　定價八角特價五折寄費九分

◆ 新南京地圖　即將出版　定價五角特價六折寄費七分

◆ 東三省全圖　一大幅定價一元實售六折寄費九分

◆ 新中華現勢大地圖　即將出版定價三元特價五折寄費角半

本刊書報代辦部代售以上各圖

國貨鋼鐵器具大王

大華鐵廠

總店
上海南京路虹廟對面
電話九四五三一

老店
上海江西路三茅閣橋
電話六一四八〇

△出品要目　本廠精造純鋼家
私，鋼床鋼床，醫院器械，鋼
家鋼門，新式校具，銀行庫門
圖書館鋼架，寫字間用具，團
體機關檔案庫，以及禮堂劇場
旅社菜館等各種純鋼設備・

△出品特點　本廠購備新式機
器，採用科學方法，實行大量
生產，故工料既格外精良，價
格又切合民生實況。人多稱爲
國貨鋼鐵器具大王。

各種製品・式樣繁多，不及備
裝。茲附圖一二，以見一斑。

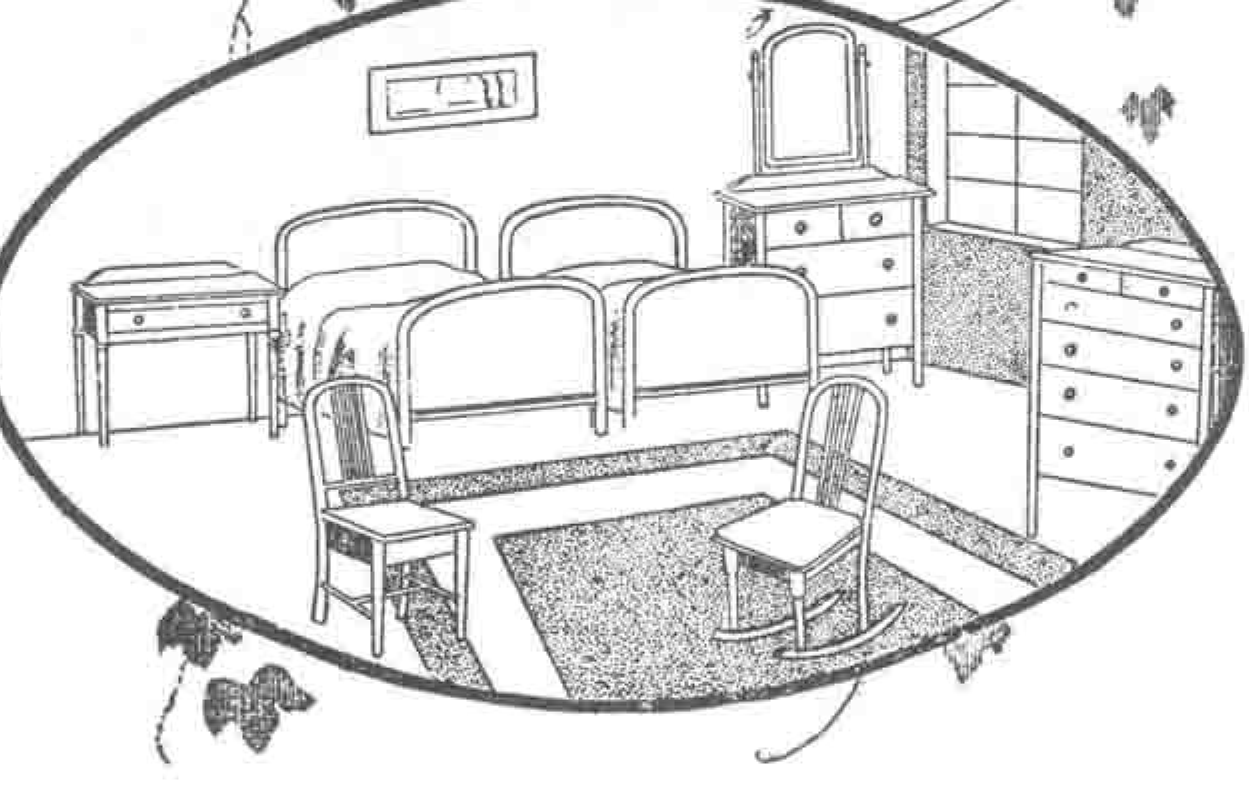

SO.

生活週刊雙十特刊畫報

戈公振編

貳拾年前

二十年前之今日武昌新軍以清吏之摧殘逼迫由工程第八營發難以同心協力爲暗號先刦火藥庫然後齊集大隊分三路進攻督署此爲驚惶清吏聞風乘車逃遁有不及易服者想見倉卒之狀→

新軍領袖有不及易服者臨時卸下肩章臂纏白巾在高阜踏看地勢指揮所部前進←

孫中山先生及其同志由新加坡乘地雲夏號船歸國其左胡漢民右陳少白氏←

武昌都督府就湖北諮議局原址改設
爲當時革命軍發號施令之總樞紐↓

上海望平街路報道會軍之風婦日人山人海爭看購事號外之情形↓

議和代表唐紹儀往轉北京受軍衆之歡迎↑

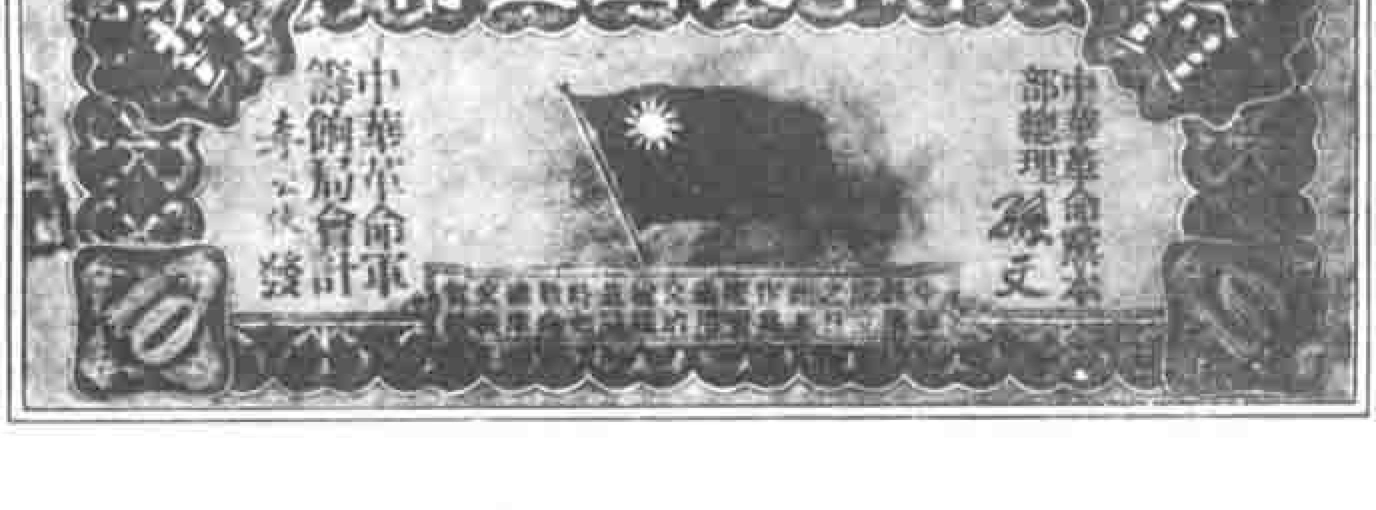

革命軍發行之十元紙金幣上印青天
白日旗並孫中山先生署名當此金貨
通用之時概想見昔日計畫之遠→

今年

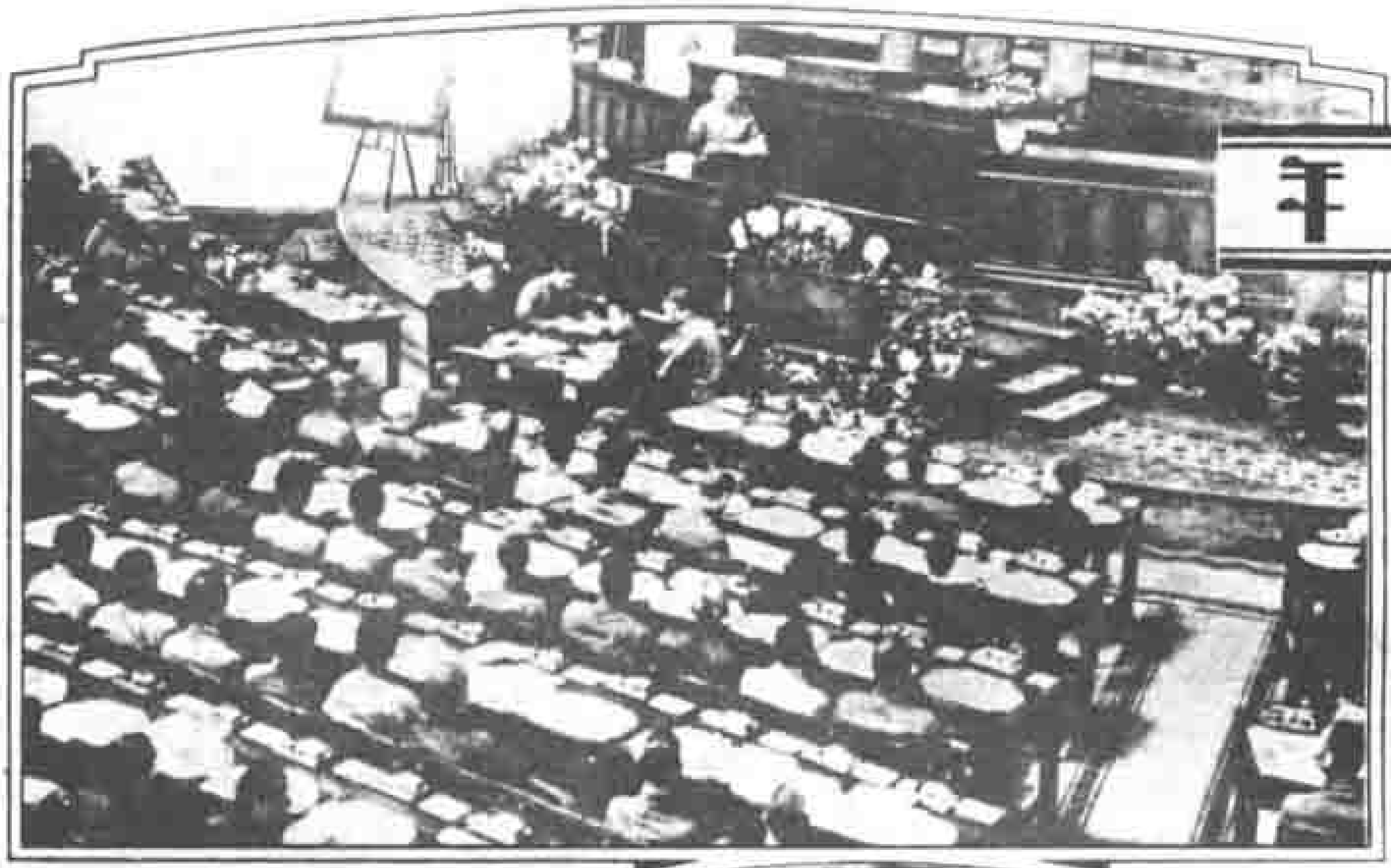

國民會議之召集監察院之成立與高等考試之舉行為今年國民政府之三大工作此係五月五日國民會議開幕國府主席蔣中正氏致詞之情形

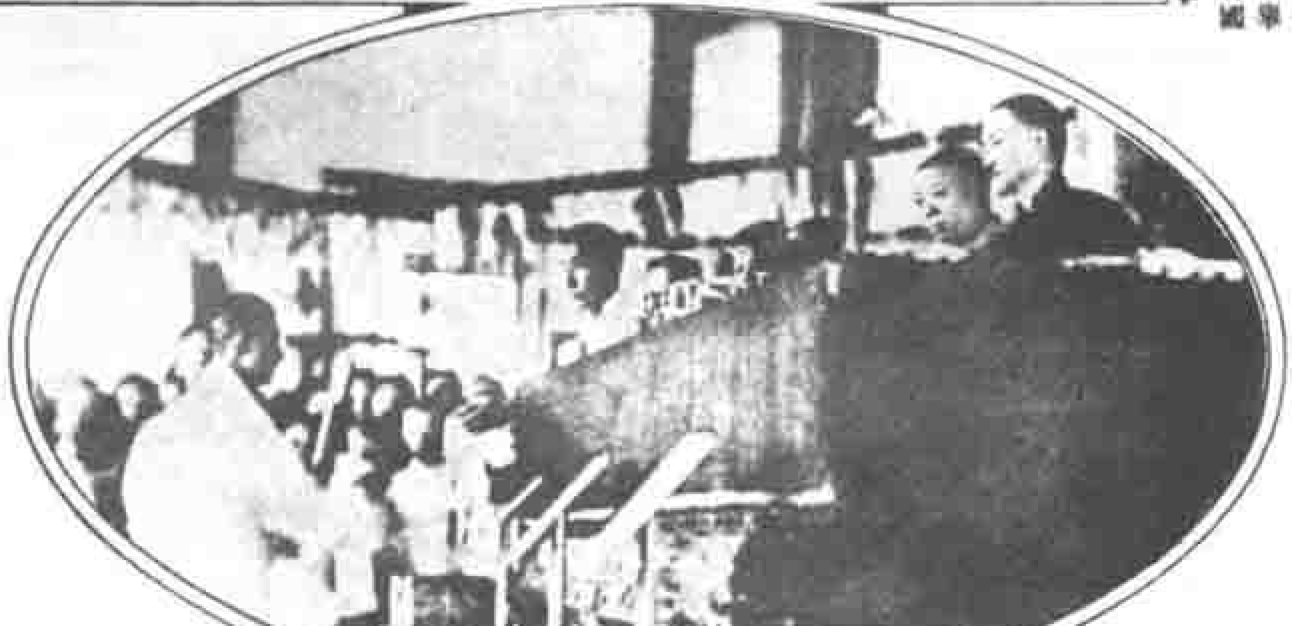

高等考試錄取人員於八月十二日受領證書及獎品情形時立檯上者為考試院長戴季陶氏

監察院長于右任氏於二月二日行宣誓就職時之情形五權制度至是遂告成立

鄂省霪雨爲災七月廿九日丹水池堤潰決以致商業繁盛之漢口全市立時淹沉至今水未全退損失不貲人民流離失所慘不忍言→

運河水溢三壩齊開復以河堤年久失修八月廿五日決口十餘處下游各縣幾于陸沉受災之慘爲百年來所僅見此爲高郵七宮殿決口處之情形←

江西匪患肆虐全省俱陷水深火熱之中此爲南豐縣城被封後復付一炬之慘狀→

以大金寺與雅拉寺爭產之微而釀成康藏戰事徒因中央鞭長莫及川省秦于內訌致任達賴喇嘛得所欲爲荏苒經年無法解決此爲川康邊防軍開往道孚北驅藏兵之情形←

秋瑾女烈士之令愛王燦芝女士在美國紐約大學研究航空現已學成歸國將繼其母志對祖國有所貢獻

地質學家裴文中氏以在周家口發現猿人化石為世界學術界所稱譽獲得今年中國科學社之考古獎金及獎章

孫夫人宋慶齡女士因其母倪太夫人逝世回國奔喪現赴檳榔嶼小住將從事著述期於中山先生遺教有所闡發

國慶聲中

自來血

列位今日是我們中國二十週的國慶紀念日我們除照例舉行恭祝外謹又貢獻一詞夫強國必須強種強種必須強身先烈具非常之精神締造偉大事業而成名垂千古功蓋萬世非強種強身者曷克臻此惟欲強身必須補血諸君欲成身強血足之健人請服人造自來血

五洲藥房上海總店各埠支店謹啓

積健為雄

昔日女游泳家騷希蓀女士因屢參與全國運動會曾在上海一顯好身手遂獲三種第一

留美航空學生會長廣夏威氏事人而生長新大陸者卒業于波地勒海陸軍航空學校爲華人取得美政府航空執照之第一人現學成歸國曾對人表示如得相當幫助擬由南京越太平洋而直飛舊金山

中國空前第一發明

震旦 雞球牌 泡沫滅火機

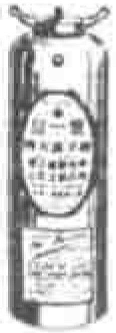

騰天烈燄 霎時撲滅

代價低廉 保障無限

震旦機器鐵工廠出品

總發行所 上海浙江路三六三號

電話九〇五三三 電報掛號三一〇六

製造廠 無錫嫁勤第二支路

經華洋救火會檢驗特給證書

[illegible]

游于藝

電影明星黃柳霜女士應聘赴歐凡四載現已回美在黃好萊塢演中國影女士以生長異邦致演劇每有不合華人身分處故頗思有一機會回祖國一行

編劇家洪深氏代表上海明星影片公司至美國考察電影事業並購買機器爲自製五彩影片之預備

蔴雀而大球戲自海外輸入以後日益流行今不但通都大邑即小城市及家庭中亦有設此類球場者

敬告杭州人士

茲在西湖玉泉創設杭州自由農場一切設備與滬場同定自雙十節起開始供給請就近在西冷飯店或逕函上海自由農場定購

杭州自由農場啓

敬告蘇州人士

敝場創辦多年牛奶之清潔衛生運遞迅速准時早爲蘇地人士所贊譽惟以年來每屆冬令恆不敷支配務希各飲戶早日預定以免向隅

蘇州自由農場啓

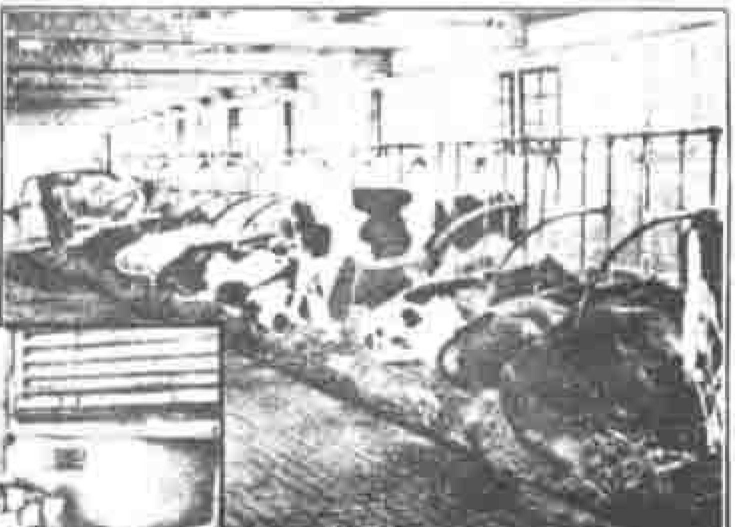

大牛舍能容一百二十八頭

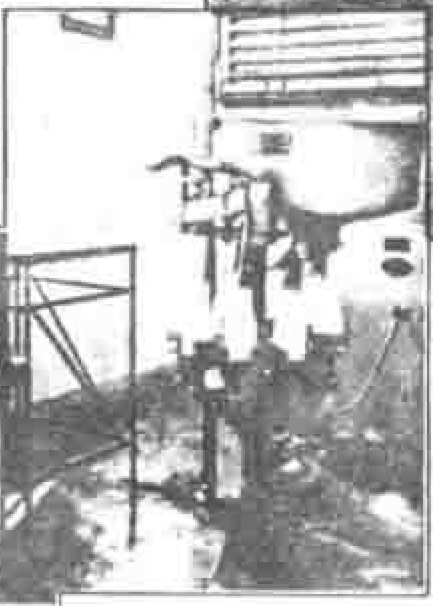

牛奶消毒裝瓶室

美國純種公牛價值三千元

自由農場

A字消毒牛奶

地址 上海康腦脫路一六八號

電話 三〇四三〇

上海康元花鐵印刷製罐廠

營業部 江西路一二一號 電話一七四九四

廠址 華德路九六五號 電話五○四八四

本廠以扶助土產為宗旨本工業革命之精神實行科學管理方法年來營業日趨發展出品嶄新精美各界嘉譽呼聲隨而增高因之產額激增指導者亦擁護而主張以本廠業務緊張接待容有未周抱向隅之憾而來函諮詢者幾於無日無之爰將設備上與工友福利有關之各部公開攝布聊以貢獻於社會藉作研討之參考至於製罐方面因有健全之工友及優良之機械出品當然優美健全如以本廠所製花鐵罐盒儲裝各種物品其保持物質健全之效率亦優越[illegible]附不僅外表美觀已也

製罐工場之一部←

職工休憩時之娛樂←

印刷工場之一部

職工學生上課時之情形

醫藥室設備之一部↓

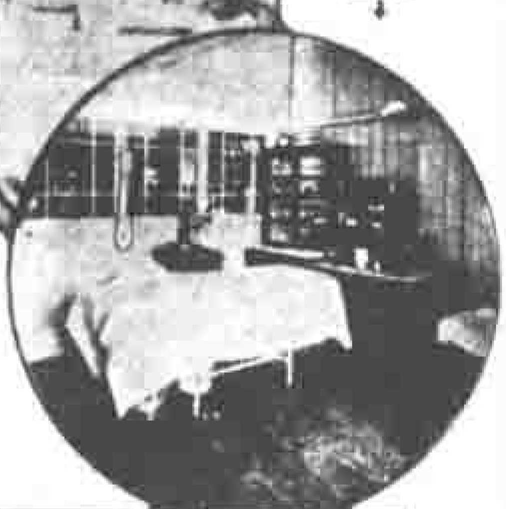

職工普通療養室左角即本廠總經理親問病者之狀

消防隊之演習

寄宿舍←

籃球隊←

歐遊餘影（一）

浩風

假如有人問我世界民族中最萬能的是那個，我必定會答中華民族了。西人尙專，個個僅具專長；華人「淵博」，幾於個個都是全能。所以一個豆腐公司的傭人，會做公使；一個素無國際常識的文人，得當代辦。

在一個政治上軌道的國家裏，就是以外交為業的官吏，也得須經過許多步程纔得有當公使或代辦的資格。譬如戰前的德國宰相布羅氏 Bulow（一九〇〇——一九〇九年）當了十五年的使館秘書，纔被委為駐羅馬尼亞的公使。布氏的父親時任外交總長，與俾斯麥相善。假如布氏生在中國又有這樣的良好環境的話，那他定用不着當秘書，就是堂堂公使了。

外交官所負的責任比任何官吏更為重要。因為他所代表的是整個國家的生力，所以他的一舉一動，善則裨益國家於無窮，不善則貽害國人於數代。

我國竟把這件事當作兒戲。甚至有些無聊政客把牠當作培植本人勢力於海外的工具。外交代表國利，國利應超乎一切，乃我國外交官實際所代表者為派，這豈不是駭人聽聞的事嗎？

要培植本人勢力，在國內培植罷了。何必力謀派遣凡庸愚笨的「派羽」充當外交要職，以致非才所及，不能與各國外交家相週旋而喪權辱國，騰笑友邦呢？

但是公使們却往往低頭嘆氣，說「弱國無外交」，一若國家的孱弱會使他們無法施展其才識似的！其實，這是他們藉以巧避責任的託詞。史實昭示我們：國家愈弱，外交愈得運用其技巧。下述的幾個史例，足證實余言非虛。

一七七六年北美十三州抗英力謀獨立時，十三州尚未有

蘇州葑門外橫街
萬源糧食行發售
電話第九十二號

衛生米

優點
一、充分保留「維他命」
一、黏性較強
一、不粗糙難咽
一、不攙雜質

新通貿易公司

敝公司以完全華商組織經營機器工程進口事業已十餘年以服務社會為職志在華經理

瑞士卜朗比廠……………透平發電機
英國克勞司萊廠……………柴油引擎
意國史的勒廠……………電梯
美國馬斯勒廠……………銀行保庫 保管箱門

倘蒙垂詢當代計劃估價

總公司 上海九江路二二號 電話一六五一九 一二二三六號
分公司 天津法租界六號路
代理處 漢口 長沙 廈門 瀋陽 汕頭 哈爾濱

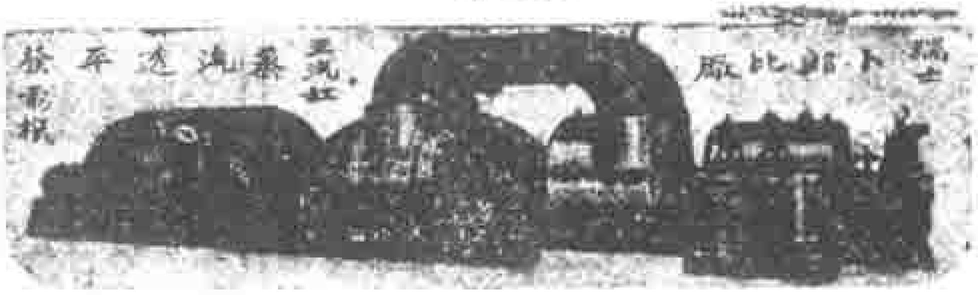
瑞士卜郎比廠

本期生活封袋完全採用
榮業紙袋公司出品
上海海能路十五號
整潔・美觀
機製紙袋
貨速・價廉
電話 四一四四二號

國家的組織，簡直連「弱國」都趕不上。乃佛蘭克林以英法的互相仇恨及全歐妒忌英人的海上勢力，可供利用，便來法勸說協同抗英。不久，不僅法聯西班牙對英宣戰，抑且俄，丹麥等國有武裝中立的組織。英國以四面楚歌，便承認十三州獨立。這個獨立的獲得，佛氏個人的威望與技巧不是佔大部分的功績嗎？

一八一四年拿破侖失敗，歐洲聯軍到了巴黎。那時的法蘭西不僅是個弱國，抑且是個戰敗國家。乃幸有達禮朗其人執掌外交，與戰勝國雄辯於維也納和會中。垂危的法國遂因其個人的智巧，得轉危爲安，僅遭受有限的損失。

一八五九年撒丁王國謀乜意大利的統一與獨立時，該王國的面積遠不及吾國一省之大，在歐確是一個弱國。但加富爾因志在謀意大利之統一與獨立，便於是年聯法以攻奧，復於一八六六年盟普侵奧，竟得威尼斯的歸併。不數年意國的統一與獨立完全實現。這又可不是加氏的實利外交的技巧促成的嗎？

再就普魯士而論，當德國未統一時，他的勢力遠不及英法俄奧諸國。鐵血宰相俾斯麥爲實現德國的統一，始則聯法攻奧，繼則力謀奧國的善意中立以攻法。他的外交智巧特別見諸愛姆斯電報，使法國負戰爭的責任。總之，沒有俾斯麥，怕沒有德國！

歐戰後，波蘭的復興與捷克斯洛伐克的立國，又何嘗不是極巧外交家的產物呢？她們

生活週刊

本刊依出版法之規定，應有下列之記載：

發行人及編輯人姓名　鄒韜奮

發行所及印刷所地址　上海華龍路

定價：全年五十二期預定郵費國內一元五角國外四元零購代價九五折

廣告：普通地位每頁每方寸一元五角指定地位等加中特等加倍長期另議六折起碼

西文通信地址

THE LIFE WEEKLY
Corner of Rtes. Voyron at Vallon, Shanghai, China

救國捷徑

請用國產火柴

認明

大中華火柴有限公司

上海鎮江 熒昌廠　蘇州 鴻生廠　周浦 中華廠　九江 裕生廠

出品

上海牌　江西牌　江蘇牌　漁樵牌　釣魚牌　採花牌　雙斧牌　保險牌　金雞牌　五蝠牌　仙鶴牌　松老牌　三老牌　雙獅牌　雙兔牌　雙貓牌

中華牌　高陞牌　人象牌　當馬牌　飛鳥牌　飛輪牌　月兔牌　蘆雁牌　金鼎牌　寶塔牌　三貓牌　火爐牌　牡丹牌　雙富兔　定軍牌　潤水牌

總事務所

上海四川路六號

電話

一九一四一　一八一五一五

創設最久　牌子最老　質料最優　工作最巧　價格最廉　風行最早

三輪牌毛織品

上等國貨

價廉物美　全國風行

各種冷衫　西裝背心　女子背心　運動衫褲　男女圍巾　男女手套　花口毛襪　跳舞女襪　游泳衫褲　絲襪線襪

聯華毛織廠

廠址上海北河南路和樂里

電話四二四二〇

在戰時連國都沒有，那配談「弱國」？

由上所述，可知外交技巧的運用完全是人才問題，並非國家的強弱問題。能得其人，國家雖弱亦得抬高其在國際間的地位。譬如王寵惠氏被選爲海牙國際法庭的法官，完全是因爲他的學識得人敬佩的結果。若衡以國家的強弱爲被選的標準，人家必定不會選到這弱國的可憐人。如此可推見外交官的學識尊富與否，是足以轉移外人視線的。

現時希臘在西歐國際地位的提高，不是明顯的受其駐法公使，公法學者保利梯史 Politis 的反響嗎？

外交官才學的重要既如此，而吾國在外的代表人物，却多是欠缺學識的人。以此外交官吏，欲其了解某種國際問題已屬不易，怎能談到保護國權，及獲得外人對於國家代表應有的敬意呢？吾國年來國際地位的衰落，外交官的庸懦無識，不能不說是一個重要的原因。

編餘贅語

編者

（一）讀者諸君看見這一期的雙十特刊，或許有人覺得廣告太多了，記者對於此點請略說幾句請諸君原諒的話。這一期特刊文字較平常約增多一倍，並加有畫報六頁，而價目則完全照舊，這是本刊同人以能爲讀者多盡心力爲愉快，認爲是分內事，但同人所有的不過是精神時間和心血腦汁，沒有經濟可以賠貼，故仍不得不多登些廣告，藉爲一部分之挹注。

講到廣告這一件事，平日却有一件常常發生的小趣事，就是記者常和一位同事搶奪文字的地位。他是本刊的營業部主任，我把廣告的責任完

三星棉鐵廠
電光牌
電光牌
校服布
有堅固柔軟的物質
能經久耐用
有濃淡艷雅的顏色
能洗晒不退
印花被單
美術床毯
是床上的必需品
總發行所
上海南京路石路西首

上海永和實業公司出品
月裡嫦娥牌
發行所 老北門內民珠街
製造廠 閘北寶興路底民生路
滅蚊盤香
五彩油墨
各種化妝品
橡膠套鞋
皮球
牙膏

日光

是二十世紀擦牙的新利器
開牙刷界永不脫毛的新紀錄
日光牌牙刷所以獲有
「堅固耐用脫毛包換」的榮譽
每把自一角起至六角止
總行 上海大新街五十六號
老店 上海東新橋海口路

集成麥精魚肝油
配合最道地
質料最純淨
含量最富足
味道最好吃
功效最偉大
價錢最合算
上海集成藥房發行
地址 南京路拋球場

全交給他，並叫他常常留意我們的預算，我向來主張我們應把本刊收入盡量用到本刊自身的事業上面去，但同時却須量入爲出，否則弄到「無米之炊」，「將伯誰呼」？因此他常常顧到經濟的關係而怕我把文字侵畧到他的廣告地位，而我因文字上常有難於恰可而止，時常侵畧他的廣告地位，於是我們倆常常辦交涉，但他總是讓我的，不過侵畧得太厲害或次數太多時，他就把預算上的收支提醒我，有時我也只得自願「吃癟」。

（二）這一期的本刊印數較多，所附的畫報實非已經負擔很重的原有的印刷所所能顧到，於是我們便把畫報的部分托對於印刷畫報素著聲譽而印刷機器又特別完備的商務印書館代印，承他們熱心贊助，把自己的雜誌插圖暫擱起來，專替我們趕着忙了整整十七天的工夫，我們對於該館營業部許多位熱心主持的先生們以及許多位熱心幫忙的工友們，都不得不很誠懇的表示我們的謝意。

中外公認 唯一優良之乒乓球

連環牌 標準球

上海 東有恆路 中國乒乓公司出品

各地 商務 中華等各大書局 各大文具號

及 上海 南京路 香粉弄口 標準乒乓

公司均有發售

上海 鴻興襪廠出品 五馬路

五磅 紅聽 福字 餅乾

上海南京路

泰康食品公司

牡菊霜

大昌公司出品

啟文絲織廠

上海發行所
北四川路海寧路南
天后宮橋國貨商場

杭州分所
新市場仁和路

批發部　零售部

優點

美觀而不奢，最宜裝飾
雅俗所共賞，大好禮物

絲織

美術風景
名人照像
五彩花卉
古今字畫

其他各種絲織實用裝飾若坐墊檯毯錢袋……等種類繁多不及備載

最低價格

每幅祇售三角

目錄樣張 ■ 承索即贈

上海商務印書館

最近重要出版物

總類

- 百科名彙……何炳松等　二元五角
- 實用學生修辭學法……[illegible]　二角五分
- 國學概論……錢穆　一元四角
- 國學文選類纂……錢基博　七角

哲學

- 現代哲學小引……李石岑　一元五角
- 超人哲學淺說……李石岑　四角
- 科學的性道德……[illegible]　六角
- 哲學問答……[illegible]　三角
- 快樂家庭……劉王立明　四角

社會·政治·經濟

- 社會學概論……[illegible]　三角
- 社會學綱要……[illegible]　一元
- 世界之紛亂……[illegible]　六角
- 政治學史概論……[illegible]　七角
- 近代政治學說綱要……[illegible]　三角五分
- 帝國主義史……[illegible]　五角
- 近東問題……林一帆等　六角
- [illegible]……[illegible]　三角
- [illegible]……[illegible]　四角
- [illegible]……[illegible]　一元八角
- [illegible]……[illegible]　七角
- [illegible]……[illegible]　二元七角
- [illegible]……[illegible]　七角
- [illegible]……[illegible]　八角
- [illegible]……[illegible]　三角
- 中國關稅問題……武堉幹　七角
- 美國住宅問題……上海市社會局　四角

法律·行政·教育

- 民法與社會主義……[illegible]　八角
- 國際會議指南……[illegible]　七角
- [illegible]……[illegible]　七角
- 都市教育綱要……[illegible]　六角五分
- 女子職業指導……[illegible]　三角
- [illegible]……[illegible]　九角
- 童子軍管理法（三冊）……[illegible]　四角
- 中國家庭改造問題……[illegible]　一元二角

語文學

- 中國文法……[illegible]　二元五角
- 馬氏文通刊誤……楊樹達　一元二角
- 簡字論集……陳光垚　六角
- 英語作文正誤……[illegible]　六角
- 學校英文選　第一冊……李儒勉　一元二角

自然科學

- 科學中之哲學方法……[illegible]　三角
- 現代科學之進化史……[illegible]　六角
- [illegible]……[illegible]　二角
- 近代化學概說……[illegible]　五角
- 化學之創造的歷史……[illegible]　六角五分
- [illegible]……[illegible]　五角
- [illegible]……[illegible]　三角
- [illegible]……[illegible]　四角
- [illegible]……[illegible]　三角
- [illegible]……[illegible]　六角
- [illegible]……[illegible]　八角
- [illegible]……[illegible]　六角
- 十三月新曆法……[illegible]　七角

應用技術

- 現代科學發明史……[illegible]　五角
- 日常生活科學……[illegible]　四角五分
- [illegible]……[illegible]　五角
- [illegible]……[illegible]　一元二角
- [illegible]……[illegible]　六角
- [illegible]……[illegible]　五角
- [illegible]……[illegible]　五角
- [illegible]……[illegible]　四角
- [illegible]……[illegible]　一元
- [illegible]……[illegible]　九角
- [illegible]……[illegible]　一元四角
- [illegible]……[illegible]　一元八角
- [illegible]……[illegible]　七角
- [illegible]……[illegible]　二元二角
- 工廠管理法……[illegible]　一元四角

藝術

- [illegible]……[illegible]　二元五角
- 少林拳術……[illegible]　七角
- [illegible]……[illegible]　六角
- 武當劍法大要……[illegible]　四角
- [illegible]……[illegible]　二角五分

文學

- 中國文學論略……[illegible]　三角五分
- 文學概論……曾百川　六角
- 公民[illegible]論……[illegible]　八角
- 中國[illegible]研究……[illegible]　二角五分
- [illegible]……[illegible]　三角
- [illegible]……[illegible]　一元二角
- [illegible]……[illegible]　八角
- [illegible]……[illegible]　一元四角
- [illegible]……[illegible]　四角
- [illegible]……[illegible]　一元三角
- [illegible]……[illegible]　七角
- [illegible]……[illegible]　五角五分
- [illegible]……[illegible]　三角
- [illegible]……[illegible]　一元二角
- [illegible]……[illegible]　一元六角
- [illegible]……[illegible]　一元八角
- [illegible]……[illegible]　一元二角

史地

- [illegible]……　已出八種
- [illegible]傳記……　已出四種
- [illegible]……　已出十餘種
- [illegible]……[illegible]　七角
- [illegible]……[illegible]　一元四角
- [illegible]……[illegible]　一元
- [illegible]……[illegible]　八角
- [illegible]……[illegible]　四角
- [illegible]……[illegible]　六角
- [illegible]……[illegible]　四角
- [illegible]……[illegible]　五角
- [illegible]……[illegible]　三角
- [illegible]……[illegible]　三角
- [illegible]……[illegible]　七角
- [illegible]……[illegible]　三角
- [illegible]……[illegible]　四角
- [illegible]……[illegible]　八角
- [illegible]……[illegible]　五角
- [illegible]……[illegible]　一元二角
- [illegible]……[illegible]　八角
- [illegible]……[illegible]　三角
- [illegible]……[illegible]　三角
- [illegible]……[illegible]　一元二角
- [illegible]……[illegible]　四角
- [illegible]……[illegible]　五角
- [illegible]……[illegible]　六角
- [illegible]……[illegible]　四角
- [illegible]……[illegible]　六角
- [illegible]……[illegible]　五角
- [illegible]……[illegible]　八角
- [illegible]……[illegible]　六角

僑籍

主張對日開戰的理由

樓金聲等

韜奮先生：我們對於此次日本侵佔遼吉事件，覺得應該開戰．現在把主張對日開戰的理由，臚列於後，希登入來函欄．（1）不戰的結果．如果不戰，那末遼甯一帶所受到的如許重大損失及侮辱，一定都沒有一個結果；而且還要承認他們在滿洲一切新的優越利益．等到事情過去了，人民熱度低落，仍舊過着醉生夢死的生活，這是可以斷言的．像過去五三慘案過了一個樣子．政治方面恐怕還要忙於內戰！（2）不戰，引起別國人步日本人的後塵．倘不和日本開戰，別國人定要援例佔據土地，屠殺人民；因爲他們已經知道佔據中國土地，屠殺中國人民，中國人是抱不抵抗主義，任人佔據土地，任人屠殺，結果還要承認許多條件，給予許多優越的利益來報酬他們！（3）不戰也要亡．遼吉事件，觀察其現狀，預計其終結，和亡了遼吉一帶土地，還有什麼兩樣？不戰的結果，遼吉各地先斷送給日本；更一定能引起第二次第三次的佔據屠殺，繼續斷送各地，就此亡國了．（4）戰，國內派別可望團結．依中國民族的歷史及聰穎，可以有這樣的希望．（5）戰，中國不一定敗．如果和日本開戰，中國軍隊可採取江西共匪抵禦中央軍辦法，利用熟悉地形，聚散無常，便於進退．採用這個方法，似未可卜其必敗．還有堅壁清野的方法，也可應用，我們到了開戰的時期，爲着作戰計劃，可以整形拋棄沿海各省，把人畜器用，一起搬走，使日人僅得空城赤地，不難自走，屆時再乘勢攻之，可以操勝．（6）戰，中國人愛國心可以提高．假如開戰，人民的愛國心一定可以提高，一切人受到戰事的影響，比平時一般人舌敝唇焦的演講，要大大的有效力．

土耳其與希臘一戰，一躍而國勢大振，現在正輪值到中國重新的時期了，壯年人準備犧牲吧！為祖國存亡而戰！事迫眉睫，謹布管見，佇候明敎，即頌撰安。

陳攻虹，陳盡其，吳左敏，倪枚園，田照午，楊金聲，九，廿二，上海。

樓君等的義憤塡膺，記者與有同感，這次我國慘受暴日的侵凌，凡屬血氣男兒有誰不願來和這個強盜拚個死活？印度為全國已亡之國，印人自己無政府無軍隊可言，對外以「非武力抵抗」為號召，猶可言也，現在中國仍有政府，仍有軍隊，而一任暴日長驅直入，拱手退讓，稱為天地間最無恥的事情，決不能援甘地所謂非武力抵抗云云所能遮羞！但要戰須有相當準備。樓君等以土耳其與希臘之戰為例，我們要知道當時土耳其並非毫無準備，土耳其在歐戰結束之後，因曾助德參戰，國權盡失，凱末爾即攜轄流亡，整軍經武，從事於一種新勢力的創造，準備實力與列強周旋，英國和他的傀儡希臘輕視土耳其舊軍隊之無用，輕與挑釁，不料土耳其全國團結刷新內政之後，凱末爾的軍隊已受新訓練，故一九二二年土耳其國民軍和希臘惡戰一場，把希臘打得落花流水，英國也嚇得縮起頭來！試問我國有無如此的準備，有無凱末爾其人，有無像凱末爾的軍隊？（凱末爾在歐戰中即以善戰為協約國所畏，尤其是在歐戰中很著名的加里波里一役，他的聲威震動了協約國的軍隊，可見天下決無僥倖

穩　妥　迅　速

本公司統辦環球貨品、搜羅中華國產、貿易遍於五洲、信用昭夫四海、經營三十載、資本逾千萬、惟蒙海內外人士、函購貨品、近益加多、故特將郵寄部加聘專員、大加改良、如蒙光顧、格外歡迎、各界諸君幸垂顧焉、

上海先施百貨公司謹啓

函購章程函索即奉　百貨樣本請附郵一角

美國艾迪博士近著

蘇俄的眞相

蘇俄新政的眞相，實人人錄，與同情的稱贊得他天花亂墜，懷成見的抨擊得他體無完膚，實際情形如何，凡關心世界大勢的人都想明白了解，本局有鑒於此，特請美國艾迪博士近著「蘇俄的眞相」譯成國文，博士前後到俄國考察六次，兩次在革命前，四次在革命後，他認為蘇俄的政治，經濟，文化，教育，社會，宗教，各方面有值得欣賞讚歎的，也有值得批評攻擊的，有很光明燦爛前途隱着無限希望的，也有偏執黑暗前途隱伏着無限危險的，完全根據事實，不受主觀愛憎和成見驅使，全書共分十一章，定價大洋三角，郵費另加。

上海博物院路念號　青年協會書局發行

茶餘酒後最相宜

冠生園陳皮梅

生津　止渴　開胃　消食

的事情。）

辱而死，戰而死，同一死也，我們寧願戰而死。這一點當然無疑義，如駐長春之吉林軍三連與暴日敵兵劇戰一晝夜，彈盡，大呼中華民國萬歲而自殺，無一降者，我們全國血性男兒應揮淚痛哭，為此殉身國難的烈士遙致敬禮，到暴日再逼得我們忍無可忍的時候，我們誠應拚命偕亡，但是在毫無準備的情况之下，謂可由開戰而勝利，似無把握。故我認為從今日起全國應準備可以應戰之實力（政治徹底改革尤為基本），以挽救樓君等所舉的第二第三兩大危險，目前就說『戰，中國不一定敗』，我們還須自問有無相當的準備。

編者．

屈服不成？

沈培之

韜奮先生：警耗傳來，我國東三省土地——遼吉各處——，在瞬息間都給日本兵無理地強佔為己有，同時又把兵工廠飛機廠等重要製造場所，全部燬棄，軍警官民多被擄殺，海陸軍既被繳械，萬寶山案禍首郝某也蒙他們釋放，如此明目張膽，不顧國際公法，破壞世界和平，公然在中國境內，為人所不敢為的強盜式行為，實行其武力侵畧政策！

吾人自得到這樣駭人聽聞的消息後，莫不切齒痛心，寢食難安，互相討論和他們決鬥的方法。在討論中，有一般的意思，以為目前中國斟酌結果，只有屈服了事，先生，果真只有屈服

任意浪費——必無結果
省下錢來——趕緊儲蓄

鹽業銀行儲蓄部

服務最週到！ 利息最優厚！
保障最穩固！ 手續最簡便！

月存三元七十八年後可得一萬元

滬行
北京路一百號
勞物生路大自鳴鐘
◉章程承索即寄◉

一條路不成？

據我想來，操切固然無益，屈服也是不甘。照現在的情形看來，事已燃眉，決非單獨行了一個不合作主義，就會使日奴感着痛癢，自動撤兵。茲就鄙見所及，寫在下面，作政府當局和全國同胞的參考材料。

（一）全國內戰，應立即停止，（其實軍人應根本覺悟宋有國亡而還能握大權者。）化除成見，和衷共濟，一致對外。如胡漢民先生等人物，也該請他出任鉅艱，共籌救國方法。

（二）政府當局應有戰事的準備。（假如我不準備，對方設或派兵向各處進攻，莫非也和東省一般，束手無法，任他宰割不成？一方就該將日本暴行昭告世界，求公理的伸張，如果只對日法提抗議，無異與虎謀皮，倒不如留些功夫紙墨通令全國總動員吧！

（三）各界人士應自動一致起來喚起同胞，認識日帝國的真面目，同時辦理有計劃有組織的救國義勇軍，勤加訓練，以備在萬一無辦法時，全國總動員。（組軍事，最好由國內有軍事學識素爲一般人所推重或自認有此力量者，出而擔任，想在此國難臨頭之時，定有人不畏艱難的出任鉅責。）

以上幾個貢獻，雖不能說對日的一切，已稱完備，然在這民族存亡，生死關頭，凡有血性的人，總該竭盡個人的能力意見，貢諸於國家，鄙人草此篇的意思，也在此。

我除請求先生將拙意披露外，還希望貴刊將觸目驚心的消息廣布，以廣宣傳，專此順祝撰安！

沈瑤之上・九，二一・

上海義成公司附設百貨代辦處啟事

啓者本公司因直轄之煙台嗶嘰全國各省各埠分經理數十處不時委托代辦各種貨物爲數甚多應付殊感困難爰於即日起特附設百貨代辦處特請專員擔任工作此後全國各界如有委托代辦貨物無論何項凡其數在貳圓以上者均樂接受夫上海爲我國最大之商埠輪軌輻輳商賈雲集中西各貨莫不應有盡有式樣之新奇價格之低廉尤爲各埠與內地所不及值此生活程度日高之際僻人及家庭間之一切需要自不得不力事撙節詎能徒費高價而置備不稱宜之用品乎更進而就外埠各大商店而論派員常川駐滬坐辦商品全年開支爲數浩大斯則總其餘事如遇所派人員被請要識是時意外損失益難預計本代辦處以誠實無欺爲社會服務當荷各界讚許也

承委代辦購貨稍附郵
要費分文照額不苛取

地址　上海同孚路八七九號
電話　三一四四三號
電報掛號　中文　六九三五
　　　　　西文　OATHAPRO

華福呢帽　國貨中之精良製品

鷹艇、雙球、飛馬牌呢帽、爲本廠用上等原料、機器精製之品、式樣之佳、足與外貨媲美、請愛國人士提倡購用爲幸、

並採取純潔羊毛用機器製成帽坯
各大帽莊百貨公司均有出售

總廠 上海楊樹浦河間路五〇號　華福製帽有限公司啓　電話五一二十〇號

中南銀行儲蓄總部

本行各種儲蓄存款利息優厚手續便利印有詳章函索即寄儲蓄種類如後

（一）甲種 （二）乙種 活期　（三）定期　（四）整存整付本利證　（五）零存整付
（六）特種零存整付　（七）整存零付

地址
上海 漢口路七號 電話一五五八四　虹口分行 北四川路老靶子路北首 電話四一九八六 一五五八四
南京分行 黑廊街卅三號　杭州分行 清和坊十五號

關於賑災來函的一斑

工人小販

執事先生……敝校爲研究實施民衆教育之機關，對於一般民衆，凡社會狀況公民常識之灌輸，以及同情心之引起等等，均爲應負之責任，故此次水災區域之擴大，災民之衆多，各地被災之慘狀，與賑災之踴躍，適爲常識等科教材。本級程度相當於第四學月學生，大都爲工人與小販，一星期來，關於水災各項問題，經研究討論以後，全級學生均爲惻隱同情所驅使，一致主張盡力捐助，次日各人盡力所及，捐集一圓八角三分……明知杯水車薪，難裨萬一，倘能因此汗血錢而引起一般處境較適漠視災黎者之同情，一致奮起，慷慨解囊，則於賑務前途，當不無小補也。再此信正在繕發，忽東省不幸消息傳來，全國同胞一致憤慨，徬徨心切，恐意同時亦不可忘却拯救我災黎……茲附上該級學生親筆書信一封……

杭州實驗民衆學校教師胡汝貞敬啟，九月廿四日。

親筆書信

主筆先生：這次發生水災以來，我們聽見老師說那些被災同胞沒有衣穿，沒有飯吃，沒有居住的情形，就非常難過。我們雖然很想救濟他們，可是能力有限，盡我們各人的力量，祇捐集了一圓八角三分正……

杭州實驗民衆學校第四學月全體學生啟。九月廿四日。

憤感之餘

韜奮先生：閱報載漢口被難同胞憤日本盜竊東省，毅然於飢寒交迫之中，拒絕日本賑濟，成仁取義，當之何愧？工人等於憤感之餘，作第二次之捐助，得洋一百二十八圓，新代轉朱子橋先生，專助漢口被災同胞……

天去廠全體工人敬啟，九月廿四日。

福安公司

上海小東門中華路口

南市唯一百貨大商場

綢緞布疋 鮮豔趨時 日常用品 應有盡有

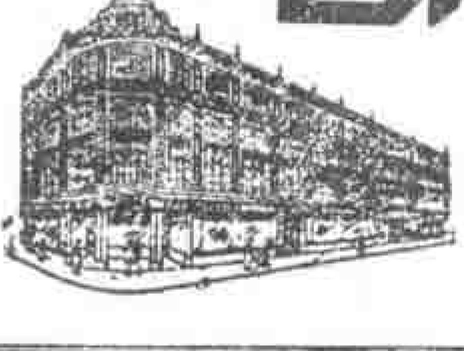

B.H.

先施

白蘭霜

雪白‥如白雪之白

蘭香‥如王者之香

發行所 上海天津路

製造工廠 上海西華德路

準備救國！

國難當前，人人負有責任。

請先節省開支，暫停娛樂。

日用必需之品，應購國貨。

人人儲蓄財力，準備犧牲。

國必不亡！

香港國民銀行

上海五馬路

內有孀婦

……茲送上第二次學生零積賑款，共計大洋八圓零四分……內有孀婦捐洋一圓，尤爲難得（編者按，該校係敦仁女學，孀婦係劉浴女僕之稱）……

山民。

懷念祖國

……祖國水災，哀鴻遍地，敝店同人不勝涕漣，願解囊大洋一百五十三圓，早擬匯滬，因無相當機關可以信任，今閱貴刊載及代收賑款，故特寄呈……

日本東京昭元圖書店同人謹啓・九月十一日

兩個多月

……我是常州一爿錢莊店裏的一個小學生，每月所入不過小洋六角，今見報載各省水災之大，被災同胞所受之痛苦，不忍卒讀，特將我兩個多月得來的錢，購買郵票寄上……

錢柱蘇謹啓・九，十七。

賢母義舉

……茲有敝友周君昆仲値其母慶六秩壽辰，預備購買牲禮，祈天佑福，聊盡人子之責，爲母氏所聞，極端反對，以目今水災彌漫全國，不宜以有用金錢供諸浪擲，於是周君昆仲秉承母意，交來大洋十圓，委寄貴社……按周君母蕭氏，蘇產也，嫁周君雪巖於浙之紹興，生二子，長伯唐，次光舜，均服務教育界，而蕭氏幼承庭訓，頗知禮節，一生勤愼治家，並無餘蓄，今能慨解仁囊，以恤災民，可謂義舉……

王溥泉啓・九月十三日。

藝徒獎金

……敝所藝徒見報載各地災情慘狀，自願將本月份應得獎金計銀十四圓五角捐助災賑……

上海普益習藝所啓・二十年九月十八日。

濟私延括

……災民遍地，有目共睹，急待救濟，無容贅述，同人等盡其棉力，積聚

發明最早

內衣

注意商標

國貨

A.B.C.

中國內衣公司

各埠有代理

上海南京路

老鼠牌子

襯衫

工作最精

博士

"DOCTOR"
FOUNTAIN-PEN
T. C. H. & CO.

註冊商標

物美價廉 獨一無二

大中華自來水筆廠製品

廠址 上海西愛威斯路憶成里五九號

電話 七〇七七三

電報掛號 三〇三四

經售處 各高等文具商店

材料……堅美
製作……精良
吸水……靈便
式樣……大方
書寫……流利
金色……輝煌

馬頭老牌

文具先鋒

美術用品
打印用品
各種文具
完全國貨

B.H.

馬利工藝廠出品

上海機浜路興益里

各埠文具儀器店及書坊均有出售

十圓、數雖微渺，私心稍安，本擬逕交本地某會轉寄，以該會已籌賑款達萬數千圓，一月有餘，尚未寄發，人言嘖嘖，災民待賑急不及待、募。款。豈。可。濟。私。延。括。？天良盡沒，居心叵測，同。人。等。不。願。任。其。愚。弄。，特將款由鄒匯奉……

沈嘉道任光基莊志英胡達淮謹上。

師範窮生

……我們每日在報上見着此次遭水災的同胞，蕩家毀產，流離失所的慘狀，實使我們不忍卒讀……因此我們也不管多少，大家共捐了六圓六十七角，連同敝所長捐洋三圓，共購匯票十五圓……些微之數，本覺抱愧，不過我們都是師範窮學生，又只有一班人……

定海師範講習所一九級[illegible]上。九，廿一。

家境清寒

……我華不幸，浩劫頻遭，這番洪水為患，幾遍全國……敝校同人忝居國民一份子，當仁不讓，義豈容辭？因以小學生數日來節省果餌之資。移。作。賑。款。，敝校學生雖有一百餘人，而大牢均家境清寒，心雖有餘，力實未逮，計所捐集，僅十餘圓，但諸生對於公益，殊為熱心，復分頭向各親屬捐來洋二十餘圓，暨敝校教職員同人捐助之款，計共大洋三十一圓二角小洋二百三十四角銅圓一千七百八十文……

深知小學校校長湖深如謹啟。九，廿二。

博志同人

……同人等以吾國水災奇重，無不存。己。沈。己。溺。之。心。，故已共同通過，特將本月份聚餐之資折作賑資，附上鈔洋三十圓

博志聚餐會同人鞠躬。九，廿一。

（編者按：滬有海上聲聞會，亦係一聚餐團體，由該會楊時滿君提議，特別節省，將省得之費三十六圓一角八分送交本社助賑。）

本月薪水

……慶四貴刊逐期載有各災區情形慘苦不忍卒讀……今特將鄙人本月份

通易信託公司

通訊存戶服務部—實行為外埠存戶服務

本公司辦理外埠通訊存款▣極蒙存戶稱便▣現特更進一步▣設立通訊存戶服務部▣專代存戶諸君在上海辦理下列各事

（一）代購各種物品
（二）代收代付各種款項
（三）代查學校情形
（四）代查代辦各種動產及不動產之買賣

通訊存款章程及服務詳章▣函索即寄▣地址上海北京路河南路西

到處便宜

君如足部康健、則不論經商、就學、作工、到處便宜、樣樣滿意、良好機會、惟君光得、欲達目的、祇須謹慎選襪、因襪與足部康健有密切之關係、上海鬧北寶源路進步織造廠出品之「人球牌、古撫牌（電機織機）、各埠洋廣貨店均有經售）由專門技師研究監織、獨具常保足部康健之能力、是以風行全國、萬衆歡迎、諸君購襪、勿失交臂、

廣東 李家勝堂老牌保濟丸

主治四時感冒　痾嘔肚痛　頭刺身熱　解酒消滯

今為杜絕偽藥混售　並利便各省顧買真藥起見　特託

上海五馬路 大德隆雲紗布疋號代為照備批發

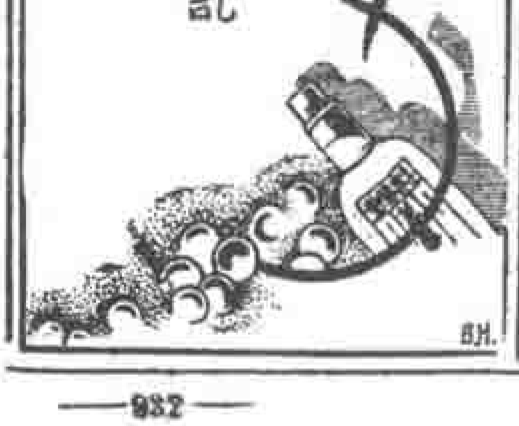

薪水悉數充賑，並由郵匯大洋二十圓……

廣州開明書店沈棠體上，九，十五，

儲金二份

……最近水災遍地，急待救濟，自罹病廢之身，愧難效力，而自去歲肺病轉劇，辭職家居，宦臥經年，僅賴平日儲蓄，以資維持，且存款有限，漫病無期，又未敢多所動用，致促成金盡之患，惟有四行儲蓄會儲金二份，定期較長，擬移作賑款，聊表微忱，則提前支取，本非易易，刻下行勸維艱，接洽尤難，正深踟躕，得讀貴社顧代收繳賑款之啓事，急公好義，曷勝欽佩，用敢更進一步，敬懇助成此舉，茲將會證一紙掛號郵呈，（此證保一六〇一號，存額百圓，定期五年，民國廿三年八月到期，簽章均已塡蓋）務請代向該會總會交涉提取，其週息紅利，倘能照給，俾災民所得略多，則尤幸矣……

浙江石硤寶叙醇敬啟，九月十一日，

〔編者按：該證經本社派人持往該會接洽，已承該會將利息紅利依照切照算，共取得一百二十圓零七角四分。〕

各節日用

……國家不幸，到處洪流為患，以致近來哀鴻遍野，村市為墟，當茲秋風日厲，新寒透骨，遙念災區同胞無衣無食，其慘苦為何如？本校教員學生，平日雖僅得溫飽，無從稍蓄，但較之流離災民，自勝萬萬，爰於數日內各節日用及果餌之費，共得銀二百零五圓一角七分……

浙紹水木工業私立通藝小學謹啟，九，二三，

欄中念及

……無時不欲効助涓滴，早求心安，但囊空如洗，奈何！本月十日忽患痢疾，數日來日夜臥於病榻中，暇時念及飢寒交迫無家可歸的數千百萬慘苦災民，忍不痛心

浙江實業銀行

THE CHEKIANG INDUSTRIAL BANK, LTD.

(Established 1908)

資本 二百萬元
公積金 二百萬元
儲蓄資本 二十萬元
儲蓄部公積金 四十萬元

營業要目

銀行部 信託部
儲蓄部 國外匯兌部

各項詳細規則函索即寄

上海總行 漢口路十四號 電話一五〇八〇
上海虹口分行 百老匯路五三號 電話四二六〇〇
漢口分行 湖北街 電話三〇一
杭州分行 保佑坊五七號 電話九〇三

尤其想到這千百萬災民中因爲拋妻離子，家破人亡，日曬雨淋，飲食無着的各種關係，能不有一部分爲病魔所纏繞？那末這一部人災中受災，更苦死了……家款在我病中適寄到，因年歲過劣，所到的款，除繳學費及此次患病醫藥費外，所餘僅八圓，病後身體虛弱，須加培補，故留三圓作補養身體及以後零用，所餘五圓，特交郵匯上……

南通學院紡織科吳太彬敬上．九，廿二．

本社收到水災賑款第六次報告

（九月二十四日至二十九日）

天津裕全紡工人　一百二十八圓（指交朱子橋先生親收）蘇鎮鉄　五十圓　李雲甫經募　三十九圓○五分　盧仲蔚　三十二圓（指交朱子橋先生親收說明款交皖最苦地方）南京通和莊同人　三十圓　劉德馨　二十二圓　李雲甫　殷木強　賢碑　以上二人各捐洋二十四　定海師範講習所一九級　毛瑞昌木器號同仁（此款指交朱子橋先生親收）以上二戶各捐洋十五圓　徐承渝　十圓○五角　葉小畹　周崇奇　周志翔　傳家君　伕實質氏小學校　馬國熙　黃滋生　以上七戶各捐洋十圓　鮮泰永全體職工　七圓　周慶賓　胡修　以上二人各捐洋六圓　楊儀　吳太彬　張鐵珊　大華煙公司全體同人　龔樂石　以上五戶各捐洋五圓　歐陽贊猷　鄭遇川　呂敬知　以上三人各捐洋四圓二角五分　陳華　四圓　吳嚴楚　龔國孝　胡治衡　陳其升　陳其康　任希基　林蓉　以上七人各捐洋三圓　陳式表　二圓二角　梁竹生　二圓○一分　張承志　吳耀曾　顧奐範　陳觀上　陳艾　季學儒　莊志英　沈鴻藻　陳友通　葉增興　陳繼昌　戴其賓　以上十二人各捐洋二圓　陸鵬大　黃偉猷　章保臣　呂慕生　帖子久　胡石橋　以上六人各捐洋一圓七角　慎時　一圓二角　吳思懿　潘惠芬　陳維康　以上三人各捐洋一圓　吳鑰　六角四分　無名氏　五分五厘　廣州開明書店轉來　六十九圓三角九分（開明書店九月十七十八兩日經募　毫洋二十圓○二角七分　葉忠恕堂　毫洋二十圓　楊水清　毫洋十圓　陳觀康　毫洋四角　徐少屏　大洋二十圓　李長庚　大洋三圓　戴陽莫　魯灝以　布鐵鯨　陳君　梁炳生等　以上各捐小洋十角　以上共合大洋六十九圓三角九分）山西開喜縣立第三高小學校師生　十四圓四角（節省中秋節花費洋三圓　溫枝

註冊商標

飛虎牌油漆

美觀　經濟

耐久　便利

上海振華油漆公司出品

總發行所　上海北蘇州路

第一分發行所　漢口特區保成路

第二分發行所　南京城內椿樹橋

各埠五金號顏料號均有出售

上海最高尚之西餐館

西菜　茶點

價廉　物美

電話新號碼

九○○一○號

華安總線轉接

靜安寺路跑馬廳對過

華安房子東首下層

魏錦一亭　以上各一圓　郭春泉　七角　盧錦三　楊酉軒　馮經猷　陳順德　牛開行　以上各五角　曾小雄　四角　李爾錄　郭務濱　支乃懋　以上各二角　馮大中　饒世傑　楊登瀛　查海帆　賈殿卿　魏士英　趙天驥　王得仁　任鴻賓　尹興慶　潘禮香　馮占鰲　董德淵　王寶璋　楊繼昌　楊維璐　孫茂桂　曾崇謨　王居猷　馮守順　馮自成　楊昭綿　孫臣綱　任壯奎　溫文章　孫澤霖　段維荃　楊吉堂　閔文杰　晏其滋　孫蘭芳　王萬敬　郭若參　莊紹慶　李成水　李蘇全　税德欽　孫學行　寧曉秀　支乃聖　尹煥章　薑育芝　趙毓坊　馮天順　何守疆　張家騄　馬俊芳　劉德遠　董家麟　賈有光　以上各一角　孫玉臣　二角　共計十四圓四角捐交朱子橋先生親收）杭州實驗學校第四學月全體學生　一圓八角三分（張季春　沈全寶　丁和林　吳道義　富秦貞　姚鑑生　何寶金　以上各捐小洋二角　裘家章　銅圓四十八枚　吳美貞　潘有華　雷月英　以上各捐銅圓十五枚　金娜　楊玉珍　韓友德　以上各捐銅圓七枚　王阿羊　銅圓六枚　酈阿注　銅圓七枚　姚美珍　韓月寶　王桂鳳　方婉貞　鄒秀英　以上各捐銅圓五枚　以上共計合洋一圓八角三分）

本星期共收洋六百六十二圓四角二分五厘，連前共收洋五千四百五十五圓三角九分。除天衣隊等四戶一百八十九圓四角，依捐者指明送交朱子橋先生親收外，餘均送交上海籌募各省水災急賑會核收，並取得正式總收據存查。

生活週刊

各卷彙訂本

四版	第一卷彙刊	一册	一元四角
三版	第二卷合訂本	一册	一元二角
三版	第三卷合訂本	一册	一元二角
再版	第四卷合訂本	一册	一元二角
再版	第五卷合訂本	上下二册	一元六角
新出	第六卷合訂本	上卷一册	八角

▲寄費國內加一國外加七▼

無敵牌

護膚 潤容 極著功效

近代最進步 潔齒品

無敵牌 潔白牙膏

上海家庭工業社出品

各大商店均有出售

SO　SO

提倡國貨是救國捷徑
國產搪瓷營業所
本所專營鑄豐，華豐，益豐，兆豐四廠各種搪瓷器皿定製各式車牌門牌無不精美本外埠各大商店均有出售尤以出品中之雙芯火油爐為冠家庭實用無復過此售價之低廉允稱第一
總所 上海愛多亞路六十二四號
電話 一二七二七號
分所 漢口 龍王廟後街四號
長沙 八角亭端履街
天津 單街子十九號
星加坡 羅賓遜路七六號
B.H.

軍事訓練用書

訓練總監部審定

抗日救國，人人應讀

上海四馬路及各省

大東書局發行

歐美各國青年軍事訓練和國家總動員

石錦書　首述各國青年軍事訓練及列強軍事教育，次將英德法俄意波美各國軍事訓練之實際工作，國家總動員之意義和內容，加以具體的分析研究，以促國民之取法。　一冊五角五分九折

國民軍事學 精裝一冊一元二角九折

國防與物資 精裝一冊一元五角九折

軍事學問答 一冊三角五折郵費外加

幫助研究英文之生力軍

英華獨立週報

主編　留美新聞學碩士章榮

特點　(一)有創造性(二)有實用性(三)有興趣性(四)有刺激性讀者得益毫不費力

贈品　十月底前定閱全年報費二元五角國外五元郵票九五折另贈中央嘉許之英譯孫文學說一本附郵四分送閱一期

社址　上海江灣李家港各埠民智開明書局新加坡新的書店小呂宋中華書店代售英文名

The Independent Weekly, Shanghai.

開辦最早　上海江灣　成績最著

德園鷄場

附設

德園家禽專科學校招生

本場以最老資格用最新方法函授養鷄　章程函索即寄

本場為聯絡海內外養鷄同志促進中國養鷄事業起見發行

家禽月刊

介紹最新的養禽方法貢獻本場經驗文筆流利材料豐富實為研究家禽唯一完善的讀物

全年十二冊國內連郵一元九角國外加四

The Standard Poultry Farm
KIANGWAN-SHANGHAI-CHINA

武昌亞新地學社出版

各省分縣新圖

每省一幅　定價二角四分

是圖內容豐富，分縣設色，凡鐵道郵路所經，無不備載；山脈，河流，商埠，關隘，城市，[illegible]，航路，[illegible]，附於幅，[illegible]等類，尤為中日戰事聲中之重要地圖，關心國難者，均宜人手一編。

總發行所　武昌察院坡十八號　上海棋盤街寶善里

經售處　各埠中華書局及各大書坊

最新發明

金鋼砂

礱穀機

購機一部

每月可獲利五百元

用三匹馬力引擎或馬達拖動每小時包出糙米二千五百斤每部定價三百五十元

本所發行

柴油引擎　沙拉油引擎　汲水機　打稻機　碾米機　軋花機　彈花機

本所機器保證使用如有不饜包退還洋詳細說明函索即寄

中華職業教育社

中華新農具推行所

總所　上海法租界華龍路八十號

分所　上海南市關橋平湖輪埠

日本通訊（二則）

戍之

第一信

滿洲陷後之在日華僑

日本對滿蒙二三十年的處心積慮，據日人所稱，現已造成三百多件未解決之懸案——一言以蔽之，即存心制奪滿蒙，時時在尋隙解決，，最後乃藉中村大尉事件，以遂其侵略暴慾。

九月初東京參謀本部為中村事件及此後對策，特電召關東（即滿洲）軍特務機關長土肥原大佐回國，倡言『中村大尉事件，圓滿解決很困難』。他到東京後一週，在十六日面受陸軍部對華方針，傳達於滿洲的本莊軍。土肥原纔到滿洲，十八日夜奉天城遂以陷落；慘禍所至，本莊軍即為主力，奉天既陷，土肥原居然做起奉天臨時市長。凡此事實，日本各報明示其事前之嚴密準備，陰謀暴露，無可諱言。

慘禍既起，日軍如入無人之境。暴兵所至，赤日飄揚，其得意之時，即我傷心之日。中國軍隊事前既無預防，臨時又受令不抵抗，日軍乃益恣其淫威，而慘禍益烈矣。

留日華僑一日見報載『號外』歡起，目覩查報，但見日軍進出無前，十室十空，閭巷陰慘；火藥庫被焚之黑煙，上騰雲霄；中國軍隊，生者被俘，死者暴骨；觸目傷心，嗚呼哀哉！前日，日兵侵佔奉天之電影，已在各地公開映演，但見幾千萬日人之歡呼拍手；處身其中，不寒而慄。華僑留此，四面『胡笳』，莫不驚惶失措。加以日人宣傳之盛，忽曰『中國將強硬對付日本』，又曰：『中國驅逐日僑』，再曰：『中國將與日本絕交』。重以平日日人對華僑壓迫之慘，莫不人人自危，故日內倉皇返國者，僑民及留學生已有千餘人；每日開往中國船隻，塞艙滿舷，狼狽之狀，實為心酸。

第二信

暴動後的迅速，

九月廿四日在神戶。

自十八日夜日軍在奉天暴動之後，我們更看到日人各報動作的迅速無比，就我所見，畧述一二以告國人。

本刊出版

國難慘象畫報

預告

本刊茲得關於瀋陽被暴日佔領後[illegible]軍民之[illegible]舊照片多幀，准於下期（六卷四十三期）用銅版精印附本刊發行，特此預告

破天荒大著作

三版 最近三十年中國政治史 李劍農著 定價三元三角 郵費二角半

三版 最近三十年中國文學史 陳炳堃著 定價一元五角 郵費一角一分

二版 最近三十年中國教育史 陳翊林著 定價二元二角 郵費一角一分

三版 最近三十年中國外交史 劉彥著 定價一元 郵費一角一分

二版 最近三十年中國軍事史 文公直著 定價四元五角 郵費十二分半

門市七折 批發另有定章

十一版 帝國主義壓迫中國史 劉彥著 定價三元二角

太平洋書店發行

上海

白克路北河路十六號

繫足機製鞋帶廠

人月圖 花 商標

全用品

國產機製鞋帶

仿造業已成功

請全國同胞提倡新興工業

本廠能承造任何款式尺寸長短

顏色深淺之鞋帶

批發另有詳細價目單貨樣函索即寄

鑑球鞋鞋帶本廠最新發明如承來函採用每副收回成本洋一角郵票十足代用

製造廠

上海法租界望志路永吉里

上海斜土路協昌里十九號

總經理

大生五金鞋料號

上海五馬路寶善街

電話九〇四七六

有線電報掛號五八三二

無線電報掛號一五八三二

國難臨頭！快讀

國際競爭中之滿洲 實價大洋一元 張明煒譯

日本對東三省之鐵路侵略 實價大洋五角 林同濟著

日本勢力下二十年來的滿蒙 實價大洋八角 陳經著

帝國主義者在太平洋上之鬥爭 實價大洋五角 龔宗熙譯

最近列強海軍政實力與太平洋問題 實價大洋七角 郭壽生編

國民政府外交史 精裝實價一元八角 平裝實價一元五角 洪鈞培編

上海華通書局

（一）奉天事發，不數小時，日本各都市，新聞已運出『號外』數次，十九早晨七時左右，奉天戰事已傳遍全國。

（二）奉天事發，接二連三的戰地畫報『號外』傳來，不三日戰地活動影片即在各都市公開放映。戰地照片（即附寄十二張的同類畫片。編者按：當於下期刊出）各都市亦已有出售。

（三）日軍在奉天的暴動，日人認為是『日支戰爭』，可憐中國的軍隊，或逃避，或被俘，且受命不抵抗，而日本覺認為是『日支戰事』！這次事變後不五六日，已有專書出版，即叫做日支戰記，有二百餘頁，戰地插圖、及要人像片多幅；所記頗詳，無非頌揚軍隊之勇敢善謀。要人之為國烈忠，以及中國軍隊之狠猶，字字如針，句句刺心。

九月廿七日在神戶。

本社出版新書

小言論

第一集 鄒韜奮編

本書內容是從十七年底到廿年上半年[illegible]的本刊小言論選輯的，共二百廿八篇。[illegible]實售八角，[illegible]郵費八分，[illegible]國外五角。

讀者信箱外集
第一輯 一冊 四角
第二輯 一冊 五角

生活週刊社 發行

附告

本社為讀者便利[illegible]，附設書報代辦部，代定各種[illegible]

從歷史與經濟眼光

研究中國國際及國內無綫電與水綫問題

王崇植 惲震 合著

無線電與中國

道林紙精印一厚冊

實售一元四角 郵費一角

代售處 （一）本埠生活週刊社 （二）南京[illegible]委會圖書館 （三）北平圖書館 （四）各地無綫電台 （五）京滬平津商務印書館及各大書坊

國貨

油印用

風箏牌

老臘紙

每張可印千數百張

甲臘紙

每張可印五六百張

特點 （一）堅韌耐用 （二）印刷清晰 （三）不漏墨 （四）不走樣

牌子最老 貨品最好 駕舶來品而上之

◀贈送樣品▶

凡[illegible]可向上海科學儀器館索取[illegible]

上海勤業文具公司製造

經售處 各大文具店

本社應時代需求

用最新方法函授養雞

章程函索即寄

養雞雜誌 已發刊三年

全年十二冊 壹元 （國外加四）

上海江灣北[illegible]8三號 中國養雞學社

CHINA POULTRY INSTITUTE
KIANGWAN, SHANGHAI, CHINA.

生活週刊社代定

順風牌絲襪 到底名不虛傳 一經善過 就感到愉快 漂亮 經濟 耐久

主要商品（絲襪 汗衫）

經售 滌綢香皂 化粧用品 臺毯臥枕 西裝零件 皮鞋套鞋 洋傘毛巾 日用百貨 [illegible]

閶門東[illegible]棋盤街中

順風牌第一發賣場

銀行週報

中國唯一的經濟刊物

民國六年創刊

每星期二出版

全年五十冊 零售每冊一角五分 預定全年五元 半年三元 國外郵費另加

總發行所 上海香港路四號銀行週報社 電話 一四〇〇三

代理處 生活週刊社及各埠商務印書館

毋忘國恥

國難聲中，全國同胞不可不看！！

國恥史

——蔣恭晟編——

——一冊一元二角——

本書採用紀事本末體裁，詳述明清以來中國受外人逼迫之真相；如鴉片、英法聯軍之戰、中英、中日、八國聯軍之戰，及各國無理要挾欺騙訂立各項不平等條約，暨歷次交涉失敗之情形，無不備載。誠激勵國人洗雪國恥之良好讀物也。

三國干涉還遼秘聞

王光祈譯　一冊三角

甲午中日戰役，有法德俄三國干涉還遼一幕，此實近三十年間中日俄三國在東三省結怨糾紛之起源，即今日日本之蔑視國際公約，大舉侵略東三省，仍為此一役所遺留之餘影。本書係一躬與此役之當事人所著，於當時各國干涉此事之心理和盤托出，實治中國近代史者難得之資料也。

東三省之實況

王嘉亨編　一冊四角

本書將東三省一切政治上外交上的狀態，無不敘述詳盡：如我國移民與內地各省之政治關係；日本人朝鮮人在東三省之行動，於我國防主權發生何等影響；日俄英美等國，在東三省有何種政治外交上之競爭；三省當局，對日俄政治經濟上之侵略，曾取何種設施與努力；此後欲解決中日中俄歷上之糾紛，應從何處著手，中有精詳研究。國人留心東三省之實況者，此書實有參考之價值。

美國與滿洲問題

王光祈譯　一冊四角半

所謂美國與滿洲問題，就是美國對於日俄兩國在我東三省發力膨脹的抵抗問題。美國於一九〇九年提出「滿鐵中立」，日俄於次年訂立「滿洲條約」，東三省的地位一天天捲入國際的漩渦，係便從這個時候始；即今日東三省事一起，美國即出而照會日本，謂侵華直大責任應由日本負之云云，亦因有此歷史背景的關係。本書係一種史的敘述，詳載其原因結果，凡我國國民，均宜人手一編也。

中國疆地史……謝彬編……一冊……四角

國恥小史……二冊……一角半

日本全史……陳恭祿……一冊……一元二角

最近之日本……陳繼顯……一冊……三角半

日本人之支那問題……一冊……四角

近代中日關係略史……一冊……八分

國防與外交……謝彬……一冊……一元

中華書局發行

(生28)

三友實業社中華職敎社等六團體於上月十三日在一品香舉行改良服裝展覽會車水馬龍盛極一時頗得各方面之同情事前徵選各校兒童二百人曾在史量才先生花園開一園遊會秀麗活潑之兒童各穿三友社之改良童裝載歌載舞神情如畫此種改良裝舒適便利與壯觀亦完全表露此乃攝影之一。

（靜安寺雪鴻照相館攝）

張國仁先生新著

民智書局 最新出版

世界文化史大綱 上冊

精裝布面 平裝紙面 每冊定價大洋二元五角 一元三角

徵求插圖

本書插圖雖已多至數百餘幅著者仍擬繼續搜求如海內有關於世界文化之名畫照片為本書今未刊登者望寄當以相當酬謝如不願割愛逕影後寄當掛號寄還仍酌量酬以申謝意來件請寄本埠望平街九百二十三號編著者收（附告）下冊在印刷中本年內出版

高中及大學適用教本

本書六大特色

1 本書爲國人所著之第一部世界文化史。

2 正確指出世界文化的重心。

3 說明最近文化的趨勢及今後我國民族應有的努力。

4 自地球的構成至最近冥王星的發現作一有系統的叙述。

5 以極簡明的語言，敍述極繁雜的世界文化。全書八十餘萬言，分上下兩册。

6 全書插圖多至四百餘幅，皆極有價值，並附入名貴之彩色圖。

父母的責任

有了子女，要教要養，這是做父母的無盡的責任

教養兩字不是空口說了就可完事，沒有一筆教養費不成功的，教養費如何會有呢，請各位到聚興誠銀行來商量吧！

行址 漢口歆生路

中華國貨展覽會

西湖博覽會

金牌獎

著名國貨

云鶴牌火油爐

省油，省力，省工夫

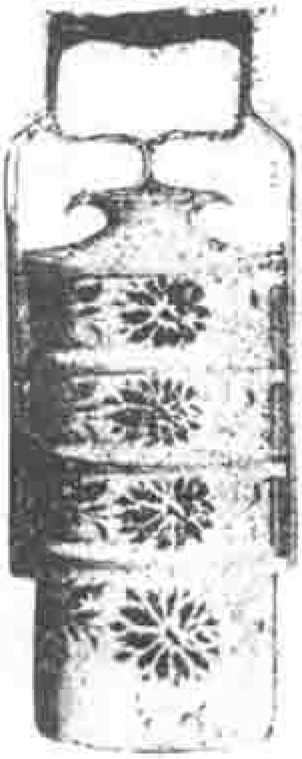

總辦事處…上海小西門外
總發行所…上海老北門口
漢口發行所…堤口正街
南京發行所…淮清橋東
杭州發行所…延齡路

開世界琺瑯史新紀錄的

複色噴花面盆

上海門市部 南市蓬萊市場
第二門市部 虹口國貨商場
第一廠 上海陸家浜路
第二廠 上海徽甯路
製坯廠 上海徽甯路

上海 中華琺瑯廠出品

各大商店均有出售

美亞織綢廠
美亞綢緞
完全國產
式樣新穎
人人宜穿
總發行所・上海北京路山東路七號
出口部・上海山東路十號